# 民報

內政部登記證警字第一五九九號
中宣會登記證中字第九七九號

中華民國念三年四月九日
（星期一）
第六百八十四號
今日二大張售大洋三分四釐
館址上海山東路二〇一號
電話 營業部 九三八一六 編輯部 九一四六八
有無線電掛號三〇四六

定報價目：國內每月一元三個月二元七角半年五元全年九元（日本台灣同上）歐美各國每月二元五角香港澳門每月二元二角報費先惠郵票九五折計算

廣告刊例：▲特等新聞下端三行起碼每日每行洋九角▲乙種特等每行六角▲頭等二行起碼每日每行大洋一元八角▲緊要分類短行每字二分五厘六十字起碼英寸六方寸起碼每寸每日洋一元二角

中華郵政特准掛號立券按照總包特別寄遞優待之報紙



## 慶祝兒童節

◀八折發售▶

# 小學生文庫單行本

小學生文庫買獻給你的兒童圖書館用書，前曾預約，各地訂購甚衆，因此成立的兒童圖書館多至數千。第一集全書已於本年二月底出齊，為便利兒童零購起見，特備單行本發售，凡自四月一日起至十五日止，在兒童節廉價期中向本館上海發行所及靜安寺霞飛路兩支店購買本文庫單行本，不一律照定價八折。全集凡三百四十四種，其內容具有人類全部智識之縮影，兒童得就其興趣所在，自由選讀，備有目錄一冊贈閱。茲略舉書名及單行定價於下，以見一斑：

讀書法……一冊　一角五分
好公民……一冊　一角五分
中國各地的風俗……二冊　二角
幼童軍……一冊　三角五分
初級童子軍……一冊　三角五分
中級童子軍……一冊　四角
高級童子軍……一冊　四角五分
應用文一斑……一冊　一角五分
兒童實用科學大綱……六冊　一元
奇象……八冊　九角
自然界的四季……四冊　一元
談天……一冊　二角
說地……三冊　六角五分
兒童的無線電……一冊　一角五分

兒童化學實驗法……八冊　七角
礦物一瞥……四冊　四角
植物……二冊　二角五分
動物界的奇觀……二冊　五角
昆蟲記……四冊　六角五分
少年航空知識……四冊　五角五分
毒氣和毒氣防禦法……一冊　一角
簡易化學工藝製造法……一冊　一角五分
兒童的衛生……一冊　三角
兒童手工……前三冊各一角五分　第四冊一角
電氣玩具製作法……二冊　四角五分

兒童的無線電收音機製作法……一冊　一角五分
名畫家的故事……二冊　各一角五分
音樂家的故事……二冊　各一角五分
兒童音樂入門……一冊　二角
兒童故事遊戲……六冊　各一角五分
中國童話……四冊　各一角
格閣姆童話……四冊　各一角五分
發明的故事……四冊　一元
義俠故事……四冊　各一角
愛國故事……四冊　各一角
中國故事……十冊　各一角五分
兒童的人類故事……八冊　一元

印備目錄贈閱

上海商務印書館啟



# 錫滬路長途汽車股份有限公司招股啟事

竊自上海經嘉定太倉常熟以至無錫一帶皆江南富庶之區交通事業極關重要邇者中央及地方政府因欲完成京滬公路交通積極籌辦錫滬公路同人等以該路所經城鎮農產工商均極發達將來運輸事業必有可觀爰擬集資創辦錫滬路長途汽車有限公司並於去冬組織籌備委員會又以常熟至蘇州開路線衝要與錫滬路尤有密切關係因擬兼辦蘇常路長途汽車業經江蘇省政府及上海市政府許可並擬於本月下旬分別訂立專營合同資本總額暫定為一百五十萬元分十五萬股每股十元一次繳足除由同人等分別認購外尚有少數股額擬招集該路沿線及各界熱心人士共同參加俾得公共事業公諸大衆而謀共享利益之要旨至營業計劃經專家考核股東方面每年除獲官利八厘外所得紅利尚多實較其他投資事家確有充分之保障及豐厚悠久之利益凡有意公共交通事業者希於四月底以前照章向各代收處認定股款並繳納為荷

## 錫滬路招股簡章列後

第一條　本公司定名為錫滬路長途汽車股份有限公司遵照中華民國公司法及行政院頒行之長途汽車公司條例組織之　第二條　本公司路線自無錫起經常熟太倉嘉定南翔真茹至中山路共長一百四十五公里又自常熟至蘇州計長約四十五公里　第三條　本公司專營長途汽車以載客運貨便利滬嘉太常蘇錫等地之交通為宗旨　第四條　本公司營業期限定為三十年　第五條　本公司資本總額定為國幣一百五十萬元分作十五萬股每股十元一次全繳　第六條　本公司股東以中華民國籍為限　第七條　本公司股息定為常年八厘自收到股款之次日起算　第八條　本公司[illegible]資格以股份二百股為[illegible]　第九條　本公司股款由代收股款處出給收據俟公司正式成立時再憑收據換給股票　第十條　本公司[illegible]每年終結賬一次　第十一條　本章程未盡事宜俟開創立會時訂定之　第十二條　[illegible]

## 代收股款處如下

中央銀行　中國銀行　交通銀行　中匯銀行　上海銀行　上海市銀行

## 發起人名單（以姓之筆數編入）

洪景平　徐佩璜　徐聖禪　王曉籟　王延松　王堯臣　孔庸之　尤菊蓀　史量才　朱愷儔　宋子文　吳鐵城　吳蘊齋　吳簡周
張慰如　張雲搏　孫直齋　杜月笙　沈怡　沈百先　李馥蓀　狄巽公　金廷蓀　金伯琴　林康侯　俞鴻鈞　俞佐廷　俞九思
錢新之　錢孫卿　錢春沂　徐補孫　徐蘅　奚萼銜　唐星海　陳光甫　陳勤士　陳果夫　張靜江　張公權　張嘯林　張澹如
黃金榮　郭順　華繹之　虞洽卿　楊翰西　楊衛玉　榮宗敬　榮德生　趙棣華　劉鴻生　劉正康
蔡增基　蔡緘三　蔣介石　蔣育仁　蔣用蕃　盧少棠　薛育津　薛慈明　戴賈吾　瞿良士



# 鴻翔公司支店遷移新址正式開幕

本支店原有舊址不敷應用現遷南京路五八〇號營業定於今日正式開幕每件售洋念七元特種大衣晚禮服婚禮服婚後服二樓一樓結婚禮服大減價念一天自今日起總支店聯合並特備贈品

總公司靜安寺路八六三號　分公司南京路五八六號


# 訃不週

先妣詹太夫人痛於中華民國念三年二月念八日午時壽終滬寓謹擇於本年四月念二日在上海戈登路檳榔路口玉佛寺設奠親友馳訃或有不週哀此奉聞

孤哀子文（華實　華恩）華定　泣血稽顙

喪居上海金神父路花園坊五號


# 上海揚子飯店股份有限公司召集第三屆股東會公告

啓者本公司定於國歷四月二十日（即星期五）下午二時在上海三馬路雲南路轉角本公司舞廳開第三屆股東會報告營業狀況及收支賬略並討論一切進行事宜務祈股東先生準時蒞會出席與議除分函通告外合行登報聲明敬請公鑒為荷　董事會謹啓



# 華福製帽股份有限公司第十三屆股東常會通告

謹啓者本公司經董事會議決定於四月十四日（星期六）下午二時在北京路朱家街口本公司開第十三屆股東常會報告上年份營業及賬略並改選監察人除函通知外特此登報通告再自三月二十日起至開會日止暫停股票過戶合併聲明



# 大陸實業股份有限公司召集股東常會通告

本公司第六屆通常股東會議並照章改選監察人訂於本年四月二十九日下午二時在上海四川路二十七號本公司內開會務請各股東或委託代表屆時列席股票過戶自三月三十一日起至本月三十日止暫停除分函外特此通告　董事會啓


# 周濂澤律師代表祥泰木行工友

莊其林　岑龍表　孫阿遠　謝榮富　鄒鳳泉　岑涓能　岑永炳　何寶林　林根新　沈成章　高伯勳　謝榮祥　岑龍章　陳嘉桂　王國成一百十一人勸告倪小紫朱成甫等五十四人緊要啓事

頃據上開委託人來所聲稱祥泰木行倪小紫朱成甫等一部分工友與工頭鄒德良發生誤會涉訟公庭鄙人等以彼此同在一處工作休戚與共並深知此事起因純出誤會實不願雙方長此相持影響本身生活爰委託貴律師代為登報勸告幸勿各走極端以免兩敗俱傷等情據此合行代表登報勸告如上

事務所大世界對面上海搬場公司三樓　電話九五四〇五號

岑涓金　王國成　朱禮鏞　岑玉仁　張阿成　余錦文　孫長順

# 周濂澤律師受任中興煤號經理吳玉麟常年法律顧問啓事

本律師現受中興煤號經理吳玉麟君之聘為常年法律顧問嗣後如有侵害吳君法益者本律師當盡依法保障之責此佈

事務所大世界對面上海搬場公司三樓　電話九五四〇五

# 周濂澤律師代表麗華理髮公司警告郜在明李金弟啓事

頃據上開當事人來所聲稱本店夥友郜在明李金弟於本月六日上午攜去店款四百餘元相偕潛逃茲特委託貴律師代為登報警告限於三日內來店理楚否則即以依法訴究等語據此合行代為登報警告務希如限理楚以免訴究此布

事務所大世界對面上海搬場公司三樓　電話九五四〇五

# 徐淵律師受任良大機器廠暨顧良君常年法律顧問通告

本律師茲受任上開當事人聘任為常年法律顧問嗣後如有侵害其營業信譽財產及其他一切法益者本律師當依法盡保障之責特此通告

事務所辣斐德路冠華里二十五號　電話八二九三九號

# 余翔律師代表交通銀行　通商銀行　上海銀行　恒利銀行　農工銀行　生大錢莊　均昌錢莊　信裕安記錢莊　怡大錢莊第二次警告法租界天主堂街興業里同和申莊經理秋亭暨股東林介眉　黃讀軒　程文鑄　劉庭團　毛玉亭限期償債務通告

茲據上開當事人來所聲稱敝銀行錢莊被同和申莊拖欠洋四萬八千餘元該莊突然倒閉所有經理秉股東劉秋亭暨股東林介眉黃讀軒程文鑄劉庭團毛玉亭等潛自逃匿查該莊營業頗佳股東富有並非不能清償今竟避匿顯係捲款潛逃意圖賴債前曾委託登報警告限期清償今歷時已久並不前來理楚特為再行委託貴律師代表登報最後限期自登報日起十日內來滬清償如逾期不理請即依法辦理等情前來據此合亟代表登報警告如上

事務所法租界辣斐德路冠華里二十五·六號　電話八二九三九號

# 同仁法律事務所吳麟坤王仲桓律師代表智昌　振偉　鄒氏　智琴　智湧聲明分析家產啟事

據上開當事人聲稱先夫先父吳珊公於民國十一年陰歷正月初五日在滬逝世僅遺有上海法租界麥底安路第二四號協和福記烟兌號一所旋在民國念年九月間改稱協和公記錢莊現經共同協議將現有財產於本年三月卅日作價分析除提出一小部份為長房開振偉經營錢莊之酬庸外其餘以五股平均分配所有協和公記錢莊歸開振偉承受繼續經營此後該錢莊之營業盈虧一切均由開振偉單獨負責與鄒氏及其他各房無涉除簽訂分析合同委託證明外並請代為登報聲明等情前來據此合亟代為登報聲明

本律師事務所北京路一二七號　電話一五二一八　一五一二九

# 吳寶地律師緊要啓事

本律師平日對於公文訴狀往來函牘及代他人證明文件向用篆文「律師吳寶地印」六字牙質方形圖章或用篆文「吳寶地印」四字石質方形圖章兩顆茲經發現有人膽敢私自仿刻上開同樣圖章乘間混用為作奸犯科之事實堪駭詫除嚴密偵查以便依法辦理外茲特鄭重聲明不論何時如有人在外冒用上項偽印以圖不法情事本律師絕對不負責任嗣後關於公文訴狀函牘及代他人證明文件除由本人簽字外並用篆文「吳寶地」三字晶質腰圓式圖章為憑所有以前使用之方形圖章既經人仿冒私刻自應永遠作廢無效事關重要特此登報公告尚希各界注意為荷

事務所法租界白爾路仁元里二六號　電話八三六六六

# 陳尊道律師代表施增裕（春記煤號）金慕梁君退保聲明

據上開當事人聲稱前有樊公儒君於上年十一月間向謝沈二君借洋五百元言明於一星期內如數歸還並委任敝號及鄙人為保證至今逾期已久樊君延未履行除已委由貴律師函經樊君依法除去保證責任外並請代表登報聲明退保不再負責等語前來合代聲明如上

（事務所）北京路二八〇號　（電話）一九九七九號

# 何士驌律師代表協豐機器鐵工廠緊要啓事

茲據協豐鐵工廠聲稱本廠專門製造絲織機械併絲車打線車拈紓車等工料精良馳名遐邇近聞有不肖之徒竊取本廠紙件模型仿冒影射妨害本廠信譽營業除根查訴究外特委託代表登報聲明希各絲織廠勿受其愚等情前來據此合代聲明如上

事務所小西門內何家街吾園三號

# 沈星俠律師代表公盛鑫記米號朱雨田君聲明清算召盤

茲據公盛鑫記米號朱雨田君委稱敝號開業八載信用素孚乃自一二八後多數欠戶逃亡無蹤以致放出各帳索討無從兼被夥友業務侵占挖空一時不結因之週轉不靈只得停止營業除本人因病在鄉關於號內賬目委託夥友前來點交辦理所有號內存貨已被大有恆米行於本月七日[illegible]如有債權人於登報兩星期內來所登記聽候核算[illegible]倘逾期不來即作無效[illegible]

事務所[illegible]

# 黃渡王賓侯緊急啓事

自先父稚蘭公見背後所有祖遺田產房屋早由長兄賓侯三房分別依法繼承管業[illegible]乃昨閱新聞報廣告欄所載母朱太夫人率同[illegible]擅行支配遺產[illegible]此為民法第一千一百三十八條各款所明定而為前大理院八年上字第八五號判例「子自為分其所分財產不必得母同意」所明示斷無依法承繼管業遺產之人轉受[illegible]又有依法繼承之權為民法第一千一百三十八條所明示尤非任何人所得擅自處斷[illegible]

# 江蘇上海地方法院公告　第一二九二號

案查黃仰遷等以其父黃恭壽於民國二十二年六月十四日去世開具遺產清冊呈明限定承受所得之遺產償還被繼承人黃恭壽之債務聲請依法為公示催告業經本院裁定照准合行公告仰黃恭壽之債權人於公告之日起三個月以內來院報明其債權並得聲請閱覽遺產清冊以便就遺產比例受償倘逾期不報明即不得[illegible]特此公告

中華民國二十三年四月　日　院長沈錫慶


# 要性命者勿忘記

購備施德之神功濟衆水此藥水的確能起死回生於頃刻之間凡遇症速服四瓶包保平安為全世界所知賜顧者請到南京路虹廟對門本發所購買免至為冒牌假藥誤了性命今年格外公道此佈

始創製藥人施德之謹啓

# 開灤工潮突發生障礙
## 日守備隊長竟提抗議
### 竟反對我武力解決謂不能袖手
### 鼓動工潮之趙大中因有恃無恐

中央八日天津電　自省府令限三日解決開灤工潮後、駐唐日守備隊長淺見、八日晤陶專員、提出抗議、謂如武力解決開灤工潮、而有影響地方秩序等情事、日方決不能袖手、亦有維持之責等語、故開灤工潮方慶得有解決希望、突又發生障礙、鼓動工潮之趙大中、亦因有恃無恐、仍在力圖活動、更無離唐他去之意、

中央八日天津電　開灤工潮、自省府下令限三日解決後、罷工人見大勢已去、對趙大中已無信仰、新加入之工會、亦俱無形停頓、趙大中前派李程兩代表前赴京四礦聯絡、聞有被暗殺說、趙大中亦有祕密離唐訊、又罷工人向包工處勒索共七千五百餘元、接濟工人共七千餘名、以粥少僧多、仍極恐慌、

## 古北口偽警仍未撤
### 殷汝耕訪柴山交涉撤退接收
### 日機偵察赤城沽源

中央八日北平電　殷汝耕八日下午四時訪柴山、商談古北口偽警撤退及接收馬蘭峪等問題、古北口偽警仍無撤退準備、據薊密公署駐平辦事處消息、古北口辦事處主任霍實、八日下午八時返平謁殷報告、並請示一切云、

本報八日北平電　柴山語記者、古北口偽警因口外房已築成、日內即撤、馬蘭峪日方無延宕交還意、只俟華將接收手續辦齊、隨時均可交收、報載非事實、至日向長城各口增兵、余迄無所聞、恐不確、及擬在戰區演習等說、余定八日晚車赴并遊歷、少留即由大同返平、

中央八日天津電　津市某機關私人擬報、馬蘭峪日偽軍充滿街巷、興隆縣駐日本浪人百餘名、偽軍二百餘名、衣黃色制服、分駐各機關空房、漢奸活動甚烈、本日命設日語男女學校、男校百二十餘名、女校八十餘名、又該縣商號共五十餘家、現全倒閉、但日商逐漸增加、市面流通、統用金票、合銅元四百枚、情形極淒慘、

本報八日北平電　黑達子營喜峯砦各地日軍、近有增加、黑達子營停日機七架、日飛赤估城源偵察、

本報八日北平電　町尻八日赴津、定九日赴灤東各地、慰勞日軍、

○○○

## 盧于兩部將開駐平郊西苑
### 訓練後再開保定　劉月亭旅緩開拔

## 門炳岳十日再赴包頭

本報八日北平電　門炳岳定十日赴包頭、據議孫徒手兵第一批十一十二日可到包、十五日前開始點驗、編遣費軍分會八日已匯出、盧豐年于世銘兩部、將開駐平郊西苑、訓練後、再開保定、劉月亭旅暫緩開拔、編餘官兵、將分送綏遠各道、所繳槍械、均交軍分會、駝馬將交綏西地方、

中央八日北平電　包頭電、傅作義續承綏七日晚由綏返包、傅八日對記者談、蔣委員長有支（四日）電、何有冬（二日）電致傅、對此次平西北亂事之王靖國、備加獎勵、又何另有有魚（六日）電致傅、令速查明討孫有功各部隊、具報、以憑彙呈蔣委員長特別優獎云、

中央八日北平電　三十五軍駐平辦公處長馬秉仁語記者、傅作義計程七日夜可由臨轉包、余八日尚未得有電告、在包當有相當躭擱、即返綏歡迎黃紹雄、

## 黃郛定今晨離贛
### 到京謁汪後即回籍掃墓

中央八日南昌電　黃郛連日謁蔣委員長、報告華北要政、定九日晨晉京、謁汪院長、再轉滬回籍掃墓、

中央八日杭州電　黃郛祕書孫某、八日午過杭、即晚赴莫干山、囑黃宅家人打掃房屋、謂平方近日如無特別事故發生、黃准於日內可由滬抵杭、

## 戰區救濟會展期兩月

本報八日南京電　華北戰區救濟會、政院八日令、准再展期兩月、至六月結束、

## 津海關嚴禁偽旗進口

中央八日天津電　津海關監督韓麟生與稅務司柏恩、八日會銜發出佈告、凡偽滿洲國國旗地圖及其他印刷品、如有「滿洲國」字樣或含有承認「滿洲國」意義者、一律禁止進口、

## 黃紹雄赴河邊晤閻

中央八日太原電　黃紹雄八日晨赴河邊晤閻錫山、擬在彼處勾留一日、明晨即轉往綏遠、

## 商震赴平漢線檢軍

本報八日北平電　商震定八日夜十二時出發平漢線檢軍、

## 青市捕獲漢奸

中央八日青島電　青市公安局八日午捕獲招工漢奸正犯袁惠風、正嚴訊中、

## 蔣鼎文自龍巖到廈
### ○○○李延年赴平遠出席剿匪會○○○

本報八日廈門電　蔣鼎文七日自龍巖返漳旋來廈、

中央八日福州電　蔣鼎文以大軍進展、後方防務應由保安團負責、電省府商連絡辦法、

本報八日廈門電　李延年自龍巖赴平遠、出席東南路剿匪會議、

中央八日香港電　粵二縱隊指揮李揚敬、定九日在平遠召開粵贛閩剿匪會議、蔣鼎文、余漢謀均派員參加、會議後、即總攻、[illegible]門、

本報八日廈門電　省建甯匪竄將樂、五日六日、激戰、李師自縣城移東區、備反攻、

中央八日福州電　泰甯將樂軍剿匪捷訊、偽五軍團被我擊散、潰不成軍、

中央八日廣州電　南路剿匪軍進剿贛閩匪、共迭有進展、口口口口旅、六日在武平帽村、殲匪百餘、俘數十、獲械逾百、又口口旅協助東路軍五日在閩火洋壩、擊斃匪六百餘、獲械七十餘、

## 滇進備班洪勘界手續

本報八日南京電　滇省府電京報告、正準備班洪勘界手續、俟中央大員抵滇、即同往勘察、

## 滇省府電平英兵未侵鎮康

中央八日北平電　滇旅平同鄉外交後援會五日電滇省府詢問英軍侵鎮康詳情、該會八日接滇主席復電、略謂英兵並未侵鎮康、據李督辦六日電稱、英兵自燒班老七城後、仍返爐房、迄未有何種動作云云、

# 魯軍四面重圍
# 劉匪沂水深山中
### 各軍積極向內推進　逼入最小範圍聚殲
### 空軍轟炸隊偵察匪踪

本報八日濟南電　劉匪七日夜由黃山鋪胡家莊西南竄抵距沂水城約六十里李家圍下常莊、姜峪逍遙嶺、四角泉莊一帶、四圍皆山、八日早、剿匪軍、已將匪嚴密包圍、密集隊兩層、第一層距匪地只八九里、範圍南北長十四五里、東西長十七八里、第二層距第一層只八九里、另外四周再擇要地佈重兵、俾匪萬一突圍時截剿、西北兩面為孫桐萱師、東北面為甯純孝旅、東面為子和臣旅及東宣德騎兵、南面為馬貫一旅及謝書賢民團、因恐糜爛村莊、未用炮、刻各軍積極向內推進、俾將匪逼入最小範圍再聚殲之、八日夜、將先用迫炮開始向匪所在地轟擊、八日晨、劉匪曾由燕子峪北竄、圖突圍、經孫師迎擊、斃匪甚衆、獲機槍六架、匪仍退原地、

中央八日電　空軍轟炸第一隊分長徐康良偕隊員賈超、駕六五號轟炸機、趙建珍、周修忠駕六六號機、八日晨九時由徐並飛東去、六五號經臨沂及湯頭鎮至莒縣西返、沿沂水一帶、繞飛一週、經過劉匪竄擾區域、低飛僅二三百尺、察得北悉匪踪、惟郯城臨沂至莒垣大道橋樑、多被匪破壞、返臨沂時、有孫桐崗王祖文等練習機三架、停於該處、察得劉匪已由臨沂境西竄回蒙山老巢、六六號機經郯城、繞飛蒼山大徐山夾谷楊林太虛山吳山、由石橋青口經贛榆回新浦、亦未發現匪跡、各村居民、均已返、地方情況復原、間有集鎮逢會者、仰觀飛機、惟贛榆縣城被匪蹂躪後、殘破蕭條、頗現慘狀、各山中無林木影蔽、已絕匪踪、判得劉匪此股亦竄回蒙山老巢、青口市面在復原、經新浦時、將偵察所得、據就報告、擲交王軍長察核、兩機於午後一時先後返徐降落、定九日晨再北飛蒙山偵察、

## 蔣委員長令各軍校厲行新運
### 汪院長昨演講新運真義
### 湘昨舉行盛大新運大會

中央八日南京電　蔣委員長電訓監部、轉陸大及各軍事學校、應注重黨務組織與精神教育、並須切實從事新生活運動、以期造就健全之軍人、

本報八日南京電　汪院長八日下午在勵志社講新生活真義、謂應合衆心為一心、合衆力為一力、使全國團體化、紀律化、名士腐儒為亡國根源、應共切戒、

中央八日長沙電　湖南各界人民八日上午十時、在經武門外協操坪、舉行新生活運動大會、到會者逾十萬人、各界整隊入場、步伐排列、均極整肅、行禮如儀後、首由大會主席何鍵、報告新生活運動意義、略謂蔣委員長親定整齊清潔簡單樸素等項、為新生活運動原則、實合管子所說禮義廉恥為國四維之義、並反覆加以說明、謂整齊屬禮、清潔簡單樸素屬廉義與恥、則視推行此準則之方法及其程度以為斷、末謂管子以禮義廉恥為齊、尤可證新生活運動確為救國強國之良方等語、次由大會總籌備處副處長何浩若、當場宣讀新生活須知六十五項後、即由省黨委謝祖堯、省府委員朱經農、民衆團體代表胡庶華等、先後演述新生活運動之重要、人人均應身體力行、以復興我民族之意義、語均動聽、末呼口號散會、開會時國聯專家德爾、顧問晏克納、亦蒞場參觀、惟未演說、彼對人言、湖南乃中國之普魯士云、下午舉行各種遊藝、晚間舉行提燈大會、預先報到提燈者逾萬人、

中央八日福州電　新生活運動促進會、定十六日至念二日為各機關新生活運動週、一律開始實行、以為民衆表率、

中央七日濟南電　新生活運動促進會、七日下午開第一次委員會、議決一、地址設省黨部內、二、函各機關分令各縣成立分會、三、暫以整齊清潔簡單樸素為初步工作綱領、

## 改組西南軍制
### 陳李會商已有結果
### 決派員赴京贛接洽

本報八日香港電　陳濟棠李宗仁對改組西南軍制、會商結果、決於林翼中區芳浦二人中、擇一派赴京贛接洽、

中央八日香港電　鄧澤如七日晚由省抵港訪胡漢民、對憲草意見、及粵省改制等問題、有所商洽、

## 沈鴻烈抵濟
### 明後日返青

本報八日濟南電　八日早沈鴻烈由京返濟、葛光庭王金鈺趙恆惕由青抵濟迎沈、並晤韓復榘、沈葛等明後日返青、沈談在京與財部商定救濟青地產辦法、膠路因劉匪入魯、地方不安、收入大減、刻每日只收三萬元、僅抵平日半數、

## 毛炳文抵京

本報八日南京電　毛炳文八日由贛抵京、談贛匪已極度恐慌、國軍聯絡圍攻後、屢奏奇效、

## 羅明佑來滬
### 候輪放洋

中央八日香港電　羅明佑定十一日乘塔虎總統號輪赴滬轉輪赴美、考察歐美影業、

## 諾那昨抵粵

本報八日香港電　西康活佛諾那今晨抵省、偕歡迎者到佛教總會駐節、佛與佛同來之曹亞伯議、應息災利民會請南來宣講、事畢赴能仁寺祈禱、留粵約三月、

中央八日香港電　諾那活佛八日晨乘龍山輪抵省、姜西園到船行參拜禮、佛教會午後一時開會歡迎、

路透八日廣州電　諾那活佛今晨由港乘船來此、往迎者極衆、大街中且高搭牌樓、表示歡迎、陳濟棠將請活佛為剿匪陣亡將士舉行追薦、今日活佛對人談、否認渠將代班禪喇嘛回藏主政之說、

## 渣澤站三四等客車出軌
### 客車四輛越軌乘客均無恙
### 路局鋪臨時軌道以便行車

本埠消息　京滬路昨午十二時由南京開出之第九次三四等客車、於下午三時行過渣澤分軌時、突然出軌、客車四輛越出軌外、幸乘客均無恙、路局得訊後、當即派道修理車前往修理、並於該軌道附近鋪設一臨時軌道、以便上下列車行駛云、

## 總部擴大組織辦法
### 張學良派錢大鈞赴贛請示

本報八日漢口電　總部擴大組織辦法決定、張學良派錢大鈞、黎天才、吳家象等赴贛請示、聞決增設政務處、統一三省政務指導、

中央八日漢口電　張學良頃派五十七六十七兩軍參謀人員、組織視察團、八日出發匪區、詳細考察、該團十日內可考察完畢、張待該視察團返漢報告後、再行決定出巡時期、又張氏七日晚派總部參謀長錢大鈞、偕同吳家象、黎天才二人、乘輪赴贛、謁蔣委員長、請示總部擴充辦法云、

本報八日漢口電　何柱國部在鄂東擊潰吳煥先、徐海東殘匪、何定九日來漢謁張學良、

## 贛恢復收復區黨務

中央八日南昌電　贛省黨部恢復新收復區黨務、派定黎川、甯岡、銅鼓、樂安、德興、貴溪、永新、蓮花等縣幹事、協助軍隊政府、辦理善後、

## 辦理農村救濟
### 三省邊區將設因利局

本報八日漢口電　劉鎮華決在三省邊區、設因利局、

## 劉峙召十一縣長赴汴

中央八日開封電　劉峙召沈邱、民權、蘭城、葉縣、羅山、光山、息縣、洛甯、武安、沁陽、濟源等十一縣長、促來汴聽訓、限令十五日前報到、

## 監院擬請解釋大員巡視條例

中央八日南京電　監察院監委、以國府特派大員巡視條例內所定各項條文、與該院職權微有抵觸、擬呈請國府、對該項條例、加以解釋、俾清權限、

本報八日南京電　國府特派大員巡視規程、經政院通過、監委以與監察使職權衝突、決呈國府解釋、外傳立院認為未經立法程序、將提質問、不確、

## 刑草修正案
### 定五月底結束

本報八日南京電　立法院對刑法草案修正案、定五月底結束、憲法草案、定七月暑期例假前完全結束、

## 衛生會議
### 今晨開幕

本報八日南京電　全國衛生技術會九日開會、討論城市農村應辦衛生工作整個計劃、

中央八日南京電　衛生署召開之全國衛生行政技術會議、定九日晨開幕、各地方政府衛生人員已陸續到京三十餘人、會期預定五日、除由湘、浙、桂、豫、滬、平、津、京、青島等處代表、報告各地衛生工作外、並將商討改善衛生行政技術事件、

## 實部取締冒充特工請獎

中央八日南京電　實部以特種工業獎勵法頒佈後、冒充影射請獎者甚多、特令主管司嚴加取締、如查明確係冒充、即將專利權取銷、

## 九省長途電話
### ▲借款俟庚款會通過

本報八日南京電　交部決向英庚款董事會借二十萬、建蘇浙皖贛鄂豫冀魯九省長途電話、二十三日董事會可通過、以九省新電政收入為還本息担保、

## 新綏路
### 交部允裝電台

中央八日南京電　新綏長途汽車、因盛馬之爭停車、哈密等已收復、該汽車公司現準備通車、並派員來京向交部接洽裝設沿途電台、報告消息、交部已允為裝設、

## 江浙滬審計處
### 下半年設立

本報八日南京電　審計部決自下半年度起、在江浙滬添設審計處、設處長一人、掌理全省市審核、

## 教部專員赴包頭視察

中央八日北平電　教部專員陳可忠等六人、在平視察業已竣事、八日下午二時離平赴包頭、定勾留二日、視察各校後、即

## 粵贊助改省制

本報八日南京電　粵電中央、贊同改革省制、主張推陳濟棠為首任省長、

## 苗培成赴皖整頓黨務
### ▲豫黨部電迎洪陸東

本報八日南京電　苗培成八日晨飛皖整頓黨務、

中央八日開封電　豫省黨部、鄭州等縣黨部、紛致電洪陸東、歡迎早日蒞豫主持黨務、

## 孔紹堯呈送黨史材料文件

中央八日南昌電　孔紹堯今攜帶大批有關黨史之材料文件、赴京送呈中央、

## 金樹仁案
### 法部召林彪來京詢問

本報八日南京電　林彪、盧文瀾、奉司法行政部電召來京、詢金樹仁案、

## 贛河鐵橋
### 趕造圖樣預算

中央八日南昌電　贛河大鐵橋已開始試樁、該橋全部圖樣及預算、正趕造、日內完成呈核、

## 贛陶瓷廠資金
### 決定一百萬元

中央八日南昌電　省府決在潯設立陶瓷工廠、定資金一百萬元、以五十五萬元為不動資本、四十五萬為營業活動資金、

## 取締摩登破壞團

本報八日南京電　京警廳八日取締摩登破壞團、遍派便衣探捕、

## 平市清潔運動
### 念二日擴大舉行

中央八日北平電　平市清潔運動大會、決四月念二日起擴大舉行、現已由市衛生處、公安局、及各自治區籌備中、

## 豫擬具陳報土地辦法

中央七日開封電　豫財廳以清丈土地需款費時、難求速效、而各縣田賦亟待整理、特擬具陳報土地辦法大綱、限於六個月內陳報完竣、以便依照改定賦額、而為實行清丈前之初步整理、

## 閩越野賽結果
### 劉國章第一

中央八日福州電　省公共體育場舉行越野競賽、八十七師排附劉國章第一、成績三十二分九秒、破前屆紀錄、

每匣二元

# 助肺呼吸香膠

肺司呼吸在人類生存上最為重要、若偶感風寒咳嗽、傷風氣管發炎、均宜速治、否則將釀成肺癆、「助肺呼吸香膠」其味甘芳、功能生津潤喉、化痰止咳、凡傷風咳嗽、呼吸不暢、老人痰塞氣喘、肺病患者、類咳不止等症、隨時含化數片、無不神效、

上海五洲大藥房發行　各埠大藥房分支店均售

# 五洲美容霜

本品是最著名的高等潤面霜、常用能使皮膚白嫩、消除面部粉刺斑點、香韻雅雋、搽用時易為皮膚吸收、能溶解皮膚分泌液、乃確具美容功效之妙品也

五洲大藥房發行

社評

## 新生活運動與實行（明）

本市新生活運動促進會，於四月九日至四月十五日，為新生活運動週：第一日為學界，第二日為工界，第三日為商界，第四日為農界，第五日為政界，第六日為家庭，第七日為一般市民・此種運動，大有深長之意義，亦可收弘廣之效力・國人怠惰散漫，已成習慣，不有此大規模之運動，不能激刺其怠惰散漫性，促進其新生活之進行，又一般人昏愚迷昧，不知生活之意義，更何有於新生活？不有此大規模之運動，以喚醒其昏愚迷昧之夢，不能引起一般人對於新生活之了解，更何能望其實行？我所謂有深長之意義，而能收弘廣之效力者此也・

但是運動是一時的，生活是永久的，一週之運動，雖有極大的刺激與喚醒，而怠惰散漫者，縱能感動於一時，不久即回復其怠惰散漫之習慣，安其固然，蓋一週運動所受之影響，印象不深，久則由慘澹而至於消滅，此事之必然者也・至於昏愚迷昧者，更不是一週之運動，能喚醒其昏愚迷昧之夢；蓋彼輩知識淺薄，生活又極其貧乏，彼輩心目中之生活，不在整齊嚴肅，而在朝饕夕飧，對於新生活意義，根本即不明了，甚且有視此種運動，與迎神賽會同觀，所以新生活運動領導者，當如何進行於運動之後，使此深長意義之運動，眞能收弘廣之效力也・

我以為刺激喚醒，確賴一時之運動；而其效力，則在運動後之如何實行・ 在昏愚迷昧者，固不知新生活之意義，而散漫怠惰者，非不知也；知之等於不知耳・ 知之等於不知，當迫促其實行，為緊要之事，學商政三界，我意其多數皆能明了新生活之義意，但誰是新生活實行者，不知十分之幾，或百分之幾，甚至為千分之幾，吾人試一讀新生活促進之公約，能遵守公約完全履行者，不知百分之幾，或千分之幾，甚至為萬分之幾；非陳義太高也，實因怠惰散漫，已成習慣，非一時所能矯正；運動後如何迫促其實行，此緊要之事也・

新生活是道德的，不是法律的；是勸導的，不是節制的；所以新生活之實行，在於感化，不能過於干涉・ 感化的行為，本中國所舊有，所謂「以身作則」是也・ 身即領導者之身，領導民衆，進於新生活大路，必先自身走在前面，為實際上之領導，不僅以知識者自居，開一紙路程單，為民衆之指導；指導是一時的，是運動的，領導是永久的，是實行的・ 吾以為運動後之如何實行，當自領導者自身履行公約始・

# 國聯九月開會時
# 蘇俄將請求加入
## 請各會員國宣佈種族平等
## 締結一般的互不侵略公約

路透八日日內瓦電　據此間可恃消息・蘇俄將於九月間國聯大會開會時請求入會・聞今日蘇俄在其致國聯電中・主張國聯全體會員・須在外交上承認俄國・並請各會員國宣佈種族平等・及締結一般的互不侵略公約・

## 京市遠運預選
### 昨測驗田徑賽

中央八日南京電　京市參加遠運預選代表八日測驗田徑賽、出席測驗運動員共十人、測驗結果、一、四百米、胡士煒五十六又五分四秒、二、一千五百米、張庭範四分四十又五分二秒、三、四百米跳欄、葛衡康六十二又五分四秒、張維熊八十六又五分一秒、四鐵餅、張長江二十九・五九公尺、五、三級跳遠、楊道貴十三・七三公尺、呂孟喬一二・八一公尺、鄧堪舜一二・三七公尺、六、五項、王季淮跳遠為六・一五公尺、六四四・七五分、標槍為、四二公尺四、七七・五零分、二百米為二四秒、七三六分、鐵餅為三二・六六公尺五二三・一零分、千五百米四分五十七秒、六三八・八零分、總分為三○二○・一五分、打破內國紀錄、七、十項、張震海之前半部、百米十二又十分九秒、四五二・六○分、跳遠五・五○公尺、四八五・五○分、鉛球九・五六公、尺四二二、○○分、鐵餅二九・三一公尺、三九五・八○分、四百米六十秒、五五六・二二分、總分為二三一九・九九、

本報八日南京電　京八日預選參加遠運代表楊道貴之三級跳遠有進步、王季淮五項全能、創全國紀錄、為三零二零點一五分、

中央八日天津電　參加遠東運動會華北赴滬預選之籃球及田徑賽選手、均已派定、計籃球為唐寶墊、張晞德等十二人、田徑賽為張齡佳、吳必顯等十七人、聞將於九日晨出華北體聯會委員董守義等率領、由津乘平滬車南下

中央八日香港電　出席遠東運動會足球選手、粵港兩聯隊、午在港預賽、觀衆萬餘港隊由球怪李惠堂射入一球、以一比零勝粵隊、

## 粵全運會開幕

中央八日香港電　粵全市運動會八日晨十時在

郊公共運動場開幕、會長劉紀文主席、到各界代表甚多、下午開始各項運動

## 棉業調查團
### 今日赴湘

中央八日漢口電　經委會棉業統制會華中區調查團長柳菊生、前赴豫調查該省棉業運銷情形、並在鄭晤棉業統制會常委陳光甫、頃已公畢返漢、定九日再赴湘一行、四川方面決中止前往、該團二十日前完全結束、將調查結果報告總會云、

## 中華學藝社
### 今開結束會

中央八日北平電　市府、市教育會、八日下午分別招待中華學藝社員、市長袁良致詞、極盡鼓勵之意、並謂協助當局、努力建設、該社定九日開結束會、社員定十日離平、

## 劉湘由蓉電告勦匪進展
### 連奪要隘匪呈崩潰之勢

國聞通信社云、駐滬川代表鄧鳴階君、昨接四川剿匪總司令劉湘抄示報捷電如下、（銜略）密、謹將五路連日進展情形、分述如下（一）五路許師各旅、自東日進攻將堅險之老虎頂趙家坪突破後、乘勢猛進、業於支晨確實佔領岩口湯城隍廟石觀音殺牛坪、佛耳岩雲臺山毛壩場之線、匪經痛擊、已呈崩潰之象、（二）范部當面之匪、恃紅靈台為天險、頑強抵抗、猛攻數次、傷亡甚大、均未得手、次晨復懸重獎、再接再厲、激戰至午、乃將紅靈台突破、確實佔領、乘勝跟追、刻孟旅已佔領石至場、廖旅已佔領石龍場、范旅已佔領泥龍場邱家堡鹿鳴場等處、（三）五路二師劉旅、於江晨攀登岩壁、冒險猛攻、激戰終日、卒將匪陣地鎮鎗部之趙家坪尖峯寨奪取、予匪重創、同時何團及楊獨立團、亦乘勢佔領夏家場、使我五路各部得以度越天險、與匪主力激戰、是役匪我傷亡甚重、（四）楊旅石王兩團於支晨、由英雄寨出擊、跟即佔領石筍寨之線、周團同時向黃家寨之匪壓迫、午前九時已將黃家寨佔領、刻正與石王兩團連繫、（五）是役我五路谷部共傷營長二員、連排長十餘員、士兵六百餘名、並奪獲匪旗數面、步槍二百餘支、俘匪百餘名、消耗各種子彈甚夥、而刻仍繼續猛攻中、除飭各路猛攻、以期早了三期計劃外、特電達、劉湘微、

## 一週間皖中巡視記
### 青桐舒懷九縣之一瞥（續前）

振風古塔凡七層、雖不高峻、而姿勢確秀、實駕國內各塔以上、中空紆週曲折、宛如螺形、念一年春、皖人士鑒於代久殘剝特甚、醵資重加修葺、並存其眞、塔巔有鐵鍋蓋頂、傳為飛來鍋、念三日晨、天方破曉、輪行既近、沿三北蘿船停駛下椗、

十餘武裝同志、荷槍分立碼頭旁、對搭客攜帶箱籠囊橐、嚴密檢查、以此時碼頭搬挑工友、忙於起卸商貨、哈嘵之聲大作、上陵時、迎面照壁飾有藍漆白字文告一方、標題為「安慶省會公安局取締搬挑夫規則八條」其中文有不論上下貨件、規定力資一角八分等字樣、此數字旁、並加注紅圈、使旅行者、一望便可明瞭、不受王人意外苛索、用意良美、據聞過去

### 安慶碼頭

各項工友之需索留難、花樣百出、較任何地方為甚、行人苦害已久、自經示禁後、始稍畏斂、登岸後、循臨江馬路西行、該路長約二十華里、面寬二丈餘、以碎石築成、係於上年冬着手、全路業已完成三分二以上、現正興建未完部分、道經省會電燈廠門首、廠址建築規模狹小、乃官督商辦性質、在省聞人述、劉主席事、市民近多稱為『劉三案』、三案者、施公案、包公案、彭公案、是也、因某所作所為、多有

### 取法三案

之處也、又聞人述其近事二則頗趣、（一）某星期日、劉便服出遊、行經清溪橋、遷入某理髮店、囑將牛山濯濯、剃而光之、匠者視為尋常土腦冬烘先生、不疑其顯然一省長官也、照例修洗竣事、給資既出、及詣省府、立召四廳長各部處人員、齊集一堂、向衆告語曰、某地理髮匠藝精勵作爛熟、今後你們大可請他濯垢磨光、衆皆首肯稱是、劉氏復喚侍者近前、授以地址、使呼該匠者來府、侍者如命往、聲言今天至此理髮者、乃省主席也、想係你們手續欠週、特召爾往、望速隨我來、店主聆言、若大禍降臨、詢明係某所為、促其應召、此時某之父母聞訊、如喪考妣、奔來揪成一團、涕泗嚎泣、路人莫明究竟、亦駐足代為哀求、但終被傳至詣府內、而劉氏及廳處全體人員、倘娓娓傾談未散、某見劉、深指為禮、劉即向衆介紹曰、你們認識認識、當場復

### 手諭一條

派某司為本府秘書處理髮員、月給三十金、某司誠幸運獨厚也、（二）某日劉由寓謀長寓第、隻身乘車、抵參所門首、出銅元四十枚代價付之、車夫敬謹稱謝、劉奇之、因曰坐車給價、從來我沒有聽到謝字、爾實忠樸多禮、急於衣袋中取出十元鈔票、賞之、車夫受寵若驚、周辭不獲、壓叩以姓氏、告為劉姓、掉身至內、車夫喜得意外、不願再生意、空車直奔來家、在室妻前、備述始未、商量報德方法、最後決定至肆中胡玉美及著名南貨號、購得時式薔榮果餌貽糖多包、親攜蹤門求獻、及抵近門、司閽以其襤褸、揮之去、劉適自內出、見狀召入、相與俱坐、車夫以所攜請求哂納、劉一一親加檢視、問明某物斤量幾何、劉再問、扯車生活至苦、衛何不做小

## 京留法同學會
### 開籌備會

中央八日南京電　京留法同學會、八日開首次籌備會、到百卅餘人、推舉籌備委員九人、負責起草組織簡綱、

## 日米侵銷華南

電通八日東京電　日政府之收買外地米、以朝鮮產米為主、故台灣產米必須另想方法、平塚台灣總督前會與永井拓相會見、商權該問題、結果台灣之剩餘米、其處分方法、業已意見一致、將銷售於廣東及其他華南方面云、


# 光祿牌香烟

越吸越愛

五十枝裝每罐

大洋五角

分普通及軟木烟頭兩種

CCB-20


# 上海市審查訓育主任公民教育資格委員會通告第二號

為通告事現經本會決定自本年四月十日起辦理本市中等學校訓育主任公民教員資格之審查登記事宜以三個月為期至七月九日截止凡本市現任及志願充任高初中訓育主任或公民教員者務各依照條例來會索取審查表（即志願書履歷書）履行規定手續以符定章是為至要特此通告　▲函索條例及審查表須附郵一分

## 都賣小秤　有達

本生理、答須二三百元資本、我等貧窮、國家全賴苦力謀生、已覺未遑、焉能希望籌貸借大資金、劉比囑衛士取來桿秤一、將各物分別權其輕重、乃一斤者、僅足十四五兩、他亦如之、劉當按貨上標簽所列商號駐在地、立命侍從喚各店主來寓、面加申斥曰、爾等

經商之道、願責願罰、爾等自擇、隨呼侍從取繩索來、各店主慌駭萬分、廿受處罰、因各出百數十金不等、共湊成三百元、捧以呈劉、劉悉數授予車夫曰、爾好自為之、回家做一小本生意、比較扯車為強、車夫唯唯、叩首領謝以歸、上述趣事、老幼咸知、即今里巷街頭、仍供茶餘酒談話後資料、（未完）

## 完成京閩滬桂線公路
### 京閩線嵊縣平陽段晝夜加工
### 滬桂線桐廬蘭谿段趕築橋路
### 經費不敷百萬曾養甫入京設法

杭訊、建設廳奉令趕築各線公路、限於六月間完成、以便屆期舉行東南交通週覽會、業經令飭省公路局負責趕築、該局副局長李育、前晚由麗水工程處返省、本報記者昨時訪之於公路局、叩以各線公路工程進行狀況、據談、建廳最近奉全國經濟會令、規定興築京閩、滬桂兩幹線、京閩線自南京經京杭國道至杭州、衢接業已通車之蕭紹路、再由嵊縣、新昌、天台、臨海、黃巖、溫嶺、樂清、永嘉、麗水、青田、瑞安而至平陽分水閩、與閩省之福鼎縣境衢接、全程計長約二千公里、嵊縣至平陽段、為一百三十公里、正分段晝夜加工趕築、該處係沿甌江建築、所有橋樑、涵洞、水管、開山等工作、已同時並舉、滬桂線自上海由滬杭公路至杭州而達富陽、已建築完成、復經桐廬、建德、壽昌、蘭谿、衢縣、江山等縣、喞接廣豐、至上饒、河口、南昌、再達廣西、現桐廬起至蘭谿段、路基水管工程、已有相當成就、橋樑、涵洞、路面工程、亦同時趕築、該兩線山嶺重疊、工程異常艱鉅、尤以京閩線為甚、廳令則限於六月十五日前竣工

## 蕪湖築路進展
### 蕪灣段行將興工
### 京蕪線測量竣事

本報六日蕪湖訊、自蕪屯路通車以還、徽屬旅蕪來往人士、交口稱便、惟中途須出首都換車、仍不免搬運冗延之苦、本年初春、歙休六邑各商會、備文聯署、環由此間省商聯會、呈明建廳、以蕪湖至灣泚、循鐵路埂、經清水河、路長僅七十華里、祇需挑壩土方、蕪屯兩地、便可喞接直達、既可免除換車之煩、並能縮短行車時間、輕而易舉、請予赴期修闢、旋經廳令本區第二專署設計勳工、四日建長劉貽燕由京過蕪時、諄諄面囑王專員、務將該段於一月內完成、據開本邑建設專員後宏開、已興鄉區紳著陶楚積等、數度會商集議、確定具體辦法、即將按村分戶徵工興築、如限竣事、至江南鐵路公司蕪乍路、自前月提議另

關京蕪支線、業經股東會決定照辦、已指派工程師彙測量隊長汪東明、工程員師劉酒桐、陳克繩、事務鄭凱誠等、率同測夫雜役四十餘人來蕪、循道出發實測、公司方面、頃分函蕪當兩縣及江甯縣府、一俟經過轄境時、予以便利、本縣當轉令第九區長崔楚卿遵辦、奏建委會同時並派來熊沈二君、來蕪復查京蕪全線物產貿易、生活狀況、前年熊君曾詣蕪調查一次、編撰「京蕪沿線經濟調查專刊」、現已印就成帙、發售、惟時隔年餘、地方情勢、多有變遷、故此來尙需周密查察、約彙旬後返京復命、記者頃唔江南公司蕪湖辦事處入言、京蕪支線、刻正積極開始興工、經便鋼軌、已全部由京運達、准本年底先行通車、又本省安蚌兩地、原有飛機場設備、僅面積狹小、不敷應用、一二九三區專員徐沛南、周君甯、王鑄人、先後奉

合、遲於廣德、滁縣、蕪湖地方、分別趕築八百米見方機場各一所、蕪埠場址、原定南鄉道苗圃舊址、經由當局派委蔬蕪、實測標界、圈用少數民田、現又動議改設北鄉五陶村至十里牌一帶、引起該地佃農惶恐、特推代表錢子平、潘光宇等率同男婦三百餘人、各手一旗、具文齊至本區專署請願、所持理由、以南鄉苗圃、地勢平坦、環境有山、易於掩護、北鄉五陶荷葉地一帶、低窪塘溝、凡九十餘處、無地掘土、工程浩大、且有村莊十餘、千餘人口、言時聲淚俱下、署方當向衆聲明、用南用北、尙待電示、至收用民田、允於電呈救濟、始各散去、全場應需建築經費、及徵收土地、立待籌集鉅款、但一縣財力、實有未及、經署呈由省府、分飭本區所轄各縣、依照田畝多寡分攤、即日解署、先行額定四萬元、計當塗無為各一千元、蕪湖南陵各五千元、廬江巢縣各四千元、銅陵繁昌各三千元、將來准予作正開支、所需伕工、採取按甲徵工辦法、署方已令市鄉各區長開導妥徵、開工日起、每甲暫定四

名、但鄉區勞力村農居多、是徵工本無困難、惟一二三各區、均屬市方、統計凡一百七十保一千八百十甲、除碼頭各項工友、堪任勞役外、餘則盡屬商店與市民、應徵自感不便、因決定全市抽收百分之三十一個月房捐、東客各半、分召各幫工頭、給資雇工云、

## 宜興船孃情死案

（常熟通訊）

[illegible]

# 軍縮會總委員會決展緩一月開會

## 俾英法續討論担保問題 主幹部會議仍明日集議

### 美對制裁問題未正式有所担保

路透七日巴黎電 法外長巴爾都今日與軍縮會議主席漢德森會談甚久．聞已決定以五月二十三日召集軍縮會總委員會．按近日盛傳四月二十三日為該委員會開會之期．茲已展緩．其故有三．（一）使英法得繼續討論担保問題、（二）使巴爾都得暇與波蘭及三小協約國會商、因羅外相蒂杜爾斐斯柯日內將抵巴黎、而巴爾都則將於本月杪赴華沙與柏拉格也、（三）俾得從容佈置一切、漢德森現取道赴日內瓦、俾星期二日主席於軍縮會主幹部會議．美國務總理赫爾今日在華盛頓發表文告、聲明美國對於制裁違背任何軍縮公約者一舉．並未正式有所担任．又稱．軍縮會議之美代表台維斯．現仍在假期中．並未奉命作任何担任云．

國新七日巴黎電 前據政府公佈消息、法國對於五月念三日召集軍縮會議總委員會一節、常與以贊助、並謂法外長巴爾都氏日前與軍縮會議主席漢德森氏談話之中、已提及此事、因此法國對於此事、確已有相當保證云、漢德森氏自與巴爾都氏談話之後．即啓程赴日內瓦．而久在延擱之中之軍縮會議主幹部會議．亦將於下星期二日重行集議云．

## 英法互換意見結果 軍縮公約可望締結

路透八日倫敦電 據可恃消息、法政府答英國備忘錄之文、表示願意、欲與英國互換意見、磋商締結一種公約之可能性、在此公約中．德國重置軍備之要求．可予承認．惟此種軍備之重置須有限制．而此限制．以完全的國際管理與監視為依歸．此種管理與監視亦適用於其他各簽字國、上述消息、今日在此發表後、軍縮公約之布置乃復活、聞法政府歡迎英政府現願再行討論關於實施保障的問題之意義、法政府允日內詳細答覆英國所詢各點、但鑒於日內瓦星期二日之會議．故建議應再進行英法間之討論．聞法國覆文之最近影響、為目前或可研究締結一種限於歐洲的公約、以期在指定範圍內安定軍縮問題之可能性、此約可包括歐洲全部連蘇俄在內、

## 日拒與俄締某條約 俄添軍備用於遠東

此約或將載一附款．保障蘇俄在日本拒絕締結一種相當條約時有添置軍備用於遠東之自由．另有一約、為美國所可加入者、可成立一般的管理與監視軍備之制度、惟德報謂、法國僅為一策略作用所驅動．而紐約消息．則謂美國不改變關於制裁之政策．

## 美巡洋艦隊駛赴巴拿馬

### 下月初離開巴拿馬地帶 本年秋季將返歸太平洋

國新七日加州聖彼特羅電 今日據官場公佈之消息稱、美國現駐聖彼特羅及聖台歌洋面之艦隊、在美國海軍大將塞羅氏之指揮下、將於星期一日駛赴巴拿馬、並將沿途舉行操演與練習、艦隊之組織、共分戰鬥與哨探二種、參加操演者、總共一百十三艦、海軍士官三千七百人、水兵四萬四千人、參加各艦之種類、則分潛水艇、運輸艦、炮艦、及快艇、此外則有驅逐艦一隊、該艦隊將於五月五日離開巴拿馬運河地帶、此後即將加緊操演、並取道加里濱（Caribbean）駛赴紐約、以備羅斯福總統五月三十一日在哈特遜河（Hudson Rioer）上之檢閱、美國艦隊之全體能在滿哈登洋面操演、實為丹奈爾氏（Daniels）在一九一八年為美國海軍部長時、舉行艦隊平時檢閱後之創舉、外間揣測、操演中之艦隊、將於本年秋季返歸太平洋防次、此舉所以顯示美國政府並不以太平洋之現局為緊張、故暫時撤退美國西海岸之艦隊、以表示美國所抱之政策也、自一九三二年美國海軍舉行檢閱後、其哨探與戰鬥艦隊、即遭合併、而長駐太平洋、其所以駐留太平洋之二原因、一則為美國行政當局欲節省海軍部之費用、二則為便利海軍訓練計劃實施故也、美國加州議員麥克惠勒對於在紐約舉行之未來海軍檢閱、發表評語、以遠東現勢之緊張、而美國竟撤退太平洋岸之艦隊、實為不智云、

## 美電土政府將引渡殷蘇爾

路透七日華盛頓電 美政府今日以羅總統簽字之逮捕特電致土當道、並任駐斯坦坡爾美領事裴立為押解員、將殷蘇爾解回美國、此為美國引渡殷氏之第一步驟、衆料殷氏在下星期中可起解、

## 美總統游泳樂 健康大有裨益

國新八日邁安密（美洲）電 美國羅斯福總統現仍在假期中、享受其遨遊之樂、今晨自赴海濱游泳後、即曝臥沙灘、以承日光浴、據總統之隨員稱、總統公務之餘、得此休養、於總統之健康、實大有裨益、總統因每日浴於日光中、故膚色黝黑、此足以示總統之健康有所增進也、聞羅總統約在四五日內即返華府云、

## 三國經濟會議 意奧匈 會期須歷兩星期

路透七日羅馬電 意奧匈三國經濟專家今日在此續開會議、歷時頗久、其討論之主要問題、為規定意奧擬向匈國購買之小麥價格、二、設立三國清賬所、俾購入之物不必運款付賬、售出之物不必將資運回、三、發展旅行事業、四、特里斯特與阜姆將為奧匈運輸上之新港、今後處何地位、預料專家會議將歷時兩星期之久、

## 國際小麥會議 規定最低價格 各國態度不一

路透七日羅馬電 國際小麥會議今日在此開會、討論規定小麥最低價格建議、與會之十五國僅六國有表示其意見之時間、故委員會對該問題之態度、尚未可預決、該問題為議程中最重要者之一、今日發言者多泛論一切、下星期將聽取其餘代表之意見、與會者之意見分嚴厲與通融兩派、前一派主張規定各種不同之價格、後一派主張用間接方法如管理出口之類以定最低價格、亦有主張兼用二法者、該會將於下星期一日續開會議、大約將於下星期杪閉幕、

## 菲島警政將歸菲人自行指揮 美國完全退出菲島先聲

路透七日華盛頓電 美國陸軍部今日聲稱、菲列濱羣島之警政、將完全改組、此後改歸菲人自行指揮、云、此為美國在十年至十二年內完全提出菲島之先聲、蓋國會兩院已於三月間通過准菲島在十年至十二年內獨立案、美國在此時期內須撤銷其在菲島之各種海陸軍根據地、故陸軍部有此舉也、

## 德正與債權國會議 現行匯付辦法有修正趨勢

路透七日巴塞勒電 德國國家銀行總裁沙赫特今日與債權國代表集議、英美瑞典荷蘭與瑞士皆有代表與會、此為非公開會議、明日將繼續舉行、沙赫特雖謂德國萬不能再照現有辦法繼續匯解付款、但對於德國自成立國社黨制度後之經濟情形、作樂觀之言論、謂寬以時日、而不過分壓迫、則德國終可應付其債務、惟貨幣局勢較前遜色、德國金準備低至百分之六、七後、德國對外貿易乃大感困難云、衆信債權國有承認現行匯付辦法須加修正之趨勢、

## 世界電話通線 現已漸近實現

國新七日華盛頓電 關於全世界電話通線、現已漸近以便會議之理想、環繞各重要都城及商埠之間、均將使人類之聲音、無遠弗達、此項事業之進行、工程師業已預定第五在十九週年大會中提出作討論、查地球上之電波傳聲、第一次之交互連絡、業已完成、在美國之電話線、可貫通太平洋、與馬尼剌、人可會談、又可渡大西洋、與柏林、阿姆斯特丹、白魯塞爾、巴黎、羅馬、及海洋之東京等處連通、惟自美國至南美洲各國、又可互相接連、此項工程之大、可謂至矣、本年底、可配置電話通線、由美國直達三月間專家史丹、已在試驗、一年不久、可完全通話、巴黎電話至遲在本年內完成、美國業已悉據商務部之報告、在一九三一年之間、美國可用電話至俄國之莫斯科、委內瑞拉、馬尼剌、危地馬拉、哥斯達黎加、巴拿馬、里約熱內盧、且與南美洲之亞根廷、智利、祇須付電話費、通話至各國之城市、巴西、通話至本城、各國首都、遷至書報、印度、孟買、蘇丹、開羅、柏林、勒奈、火奴魯魯、墨西哥、倍諾斯愛勒斯、阿根廷、（澳洲）之中里加維許、廿五國、世界各地之中、僅可以電話互相通話、除美國外、巴本、日本、中國、已通電話、以外交而言、為便利計、在澳洲與爪哇、新西蘭之間、至行將接通、剌核以及美國、展據今日所開始預算、已有七千三百萬之多、此計劃之電話機、一千與世界通話、其中美國佔三分之一、

## 日現閣恐難維現狀

### 補任文相問題將暫擱置 明日閣議席上說明方針

日聯八日東京電 齋藤首相近將往訪西園寺公爵之結果．召開三長老會議．決計維持現狀．企圖延長內閣壽命．行使準備工作、對於候補文相、原擬起用大藏省政務次長堀切氏、但該次長固辭．不受．遂歸失敗．近又擬將該項候補問題暫行擱置．另向更新政策進取．並擬於十日定例閣議席上．極力說明方針．要求閣員諒解、以便克復目前之難局、而促成同人之奮起、三長老對於積極刷新政策、意見雖屬一致、而政界之一部分人士對於政府之態度、頗抱不滿、現已計畫猛烈之倒閣運動．尤其為目下進行中之某重大事件．更給與彼輩以利用之機．甚至一舉而打倒．內閣亦未可知．其策動之發展、極形活躍、刻下內閣維持現狀、常感困難、政局前途若何、恐未許樂觀也云、

## 政友會突硬化 慎重考慮對策

日聯八日東京電 政友會近因政府對於候補文相案、甚至與熙切善兵衛氏開始直接交涉、故黨內之大勢、突然硬化、同時該黨幹部為處理此種新形式、正在慎重研究其對策、以便決定黨的方針、茲聞其大致情形如左、政府對政友會採取非善意之態度、蓋表示政友會不足信賴也、即吾人自今以後、應勿顧慮與政府之關係、無論對於任何問題、當以嚴正之態度、向政策本位邁進、最近豫想之政變、應有覺悟之必要、關於米穀對策、倘召集臨時議會、政友會當預行提出米穀對策案、與政府所提之方策發生出入時、決與政府堂堂宣戰、縱令被解散、亦須貫徹本黨之主張、不召集臨時議會、到來亦不無機會可乘、政友會應以國民生活為本、而樹立新政策、以為基準、並於今後更當努力、恢復政黨之信用、以上所述、皆係政友會之重心所在、今後注視政府之態度與政局推移、決不使該黨之進退有所遺誤云、

## 補充文相困難 將向貴院要求

電通八日東京電 齋藤首相之補充文相第二工作、將如何進行殊堪注目、此際首相雖從緩進行、但目下情勢、不容內閣常者不安、若儘此推移、反使人心離散、故齋藤首相終將向貴族院之鍇澤總明、竹越與三郎、與三上參次博士等交涉、請求入閣、惟在政府與政友會絕緣狀態之際、鍇澤與竹越亦有難色、即三上博士恐亦不易允諾、總之齋藤首相於九日晨返京後、將與高橋山本兩相會晤討論、其時或竟實行改造閣內、或僅補充文相、敷衍一時、頗堪注目、

電通八日東京電 政友會對文相補充交涉之失敗、批評如下、所以招致如此結果者、因政府過於輕視政友會、敬遠鳩山文相辭任當時所言斡旋後任文相之結果、蓋齋藤首相欲以個人交涉、物色後任文相、事後得鈴木總裁之承認、茲事巳至此、政友會方面後任候補者之推薦無論矣、即今後個人受交涉者、亦將使之拒絕就任、蓋關於文相問題、政府政友會之關係現巳惡化、原因由於鈴木總裁反對政友會入閣、其他除床次望月兩氏外、會長老顧問、亦均反對、故政友會違反政府之預期、態度硬化、結果首相將向政友系之貴院議員物色後任文相以敷衍一時、

## 貴族院論現閣前途不容樂觀

電通社八日東京電 日政局因補充文相問題、又復惹起波瀾、貴院對於政局前途、觀測如下、文相問題若者齋藤內閣健在之際、當可簡易解決、惟如今之衰弱狀態、難免不難產、而證明現內閣方者崩潰過程、齋藤首相於訪問西園寺公之前、不補充文相、諒因有掛冠之意、其後心機轉變、決意維持、第一工作竟歸失敗、有失內閣威信、故今後無論採何方策、恐不能根本解決、至今後之文相後任、當然向政友會交涉、但與個人交涉、同甚困難、故政府暫時將觀望形勢、講求次善策、即或獲得如何人物、而情形巳至於此、前途頗多困難、然鑑於綱紀問題、以及近衞公之組閣說、政黨提攜運動之發展等、齋藤內閣之前途、向不容樂觀也、

## 日外務省局課先行改組

### 對世界外交作統盤籌劃

日聯八日東京電 廣田外相為刷新外交人事計、決將外務省之局課先行改組、除原有歐美、亞細亞通商三局外、添設美洲局、因此各局所分担之事務、略有變更、乃利用此機、以圖事務簡便、而課肅清積弊、現各局之名稱、雖尚未決定、而其分課規定、大致決定如左、一、美洲局計分三課、第一課、掌理北美事務、第二課、掌理中南美事務之一般關係、第三課、掌理護照事務、（由通商局分離）、二、歐美局、改稱歐洲局、局內分三課、如左、第一課掌理蘇聯、波蘭、及其接近之阿富汗斯坦、土耳其、芬蘭等國事務、第二課掌理歐洲之各事務、第三課、掌理明年之軍縮會議、及縮東處等各國之事務、新設澳洲、印度自治領等殖民地事務、三、亞細亞局、更不改變、四、通商局內分三課、第一課掌理商約、第二課掌理各國通商事務、第三課掌理商事研究及通商便利事務、

## 宇垣返東京

日聯八日東京電 政界異常注意之朝鮮總督宇垣氏、與台灣總督中川氏、因候補長官歸國之今井田總監、訂於五月十日歸任、將與商議統治方針、宇垣氏須與田中總監、一同返京、商議關於朝鮮之統治方針、今後之重要事件、

## 實業部派張鐵君赴英考察工廠檢查

### 與本屆國勞大會代表同行

（中央社）工廠檢查、為我國初創事業、值此新制初行、借鑑殊多、現開實業部特派勞工司第二科長張鐵君、為赴英工廠檢查考察員、考察英國工廠檢查之沿革、組織、及其他一切實際狀況、定於本月十日與本屆國際勞工大會代表團同行、預料將來考察歸來、對於我國工廠檢查前途、必有甚大貢獻云、又第十八屆國際勞工大會、我國政府代表、業經中央分別派定、政府代表為勞工司長、李平衡奉派為勞方代表顧問、政府代表李平衡顧問、與國聯技術合作專家來華協助、以資借鏡、或將考察各國工廠檢查之實況、具有結果、必有更顯著之進步、

## 贛建廳長談 南昌水電計劃

### 明年此時完成

南昌通訊、南昌市政委員會奉命籌設水電公司、業經擬具計劃、積極進行、記者昨晤龔建廳長、叩以水電公司進行計劃、據云、自來水與電氣事業、各大都市、多巳舉辦、此事於市民生活改善、及發展工商業之便利、均切切相關、而水電合辦、尤具有特別利益、即如電廠所發之電、夜間用以點燈、日間又可作各種工商業之動力、及水廠之用、設水管、舊街道俟逐步推進、蓋沿江河路則居民多不設水管、處近河、也、其經費一依工程分為三期、總計須百餘萬元、至電氣方面、北地址以外另設新廠、以擴充其地址、新開明公司本總額以上業、業巳奉令收買、宜記、明公司產業、約值二百萬元、組織新公司、以辦法中正、已與銀行界接洽、於月底完成、云、（四月七日大同社）

## 四區行政專員到南通就職

南通通訊、新任第四區行政督察專員兼南通區保安司令官鄭亦同、於（昨日）下午五時、由鎮江乘基艦抵通、在天生港大達碼頭登陸、前往歡迎者、有本縣長及各界領袖、軍樂聲甚衆、專員科長、借鑑其夫人宋明等、侍從乘一號汽車、至縣府、休息、彭副官、陳科長、樂部、部署、領袖、剩等、洗塵以謁、案辦組織、已正式開始辦公、

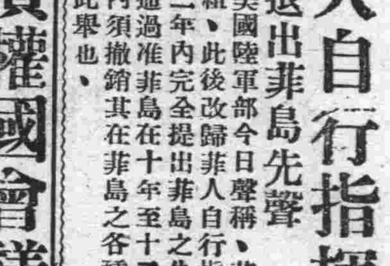

艸木至春向榮 梅毒逢春復發

哈蘭士 六零六

內服藥水 能掃除體內毒菌 澄清血液妥速斷根 價目每瓶一元七角半

外搽藥膏 能統治皮膚諸症 收斂爛瘡去腐生新 大盒一元小盒四角樣二角

上海四馬路 大和藥房總發行 本外埠各藥房均售

## 慎防假冒

哈蘭士六零六內服藥水外搽藥膏、為治療梅毒最安最速之聖藥、發行以來治愈人數以累萬計、購時務請認明「哈蘭士」以免誤服偽藥致礙病機

ZEISS Punktal

鄭重介紹 禮和洋行 德國蔡司朋克塔眼鏡

如欲購片者請向 光華眼鏡公司 上海大馬路大慶里口 開設已有十八餘年 信用卓著 貨品純正 免費驗目 光度準確

備有歐美最時式黃白鏡架 一律廉價出售

## 小言

### 豈不更勝一籌（敬）

耶穌教定七天為一禮拜，我人利用之工作六天後，就有一天休息。（記者先生不在內），所以有人批評大人先生們：星期日的前後，祇曉得僕僕京滬路上，我卻以為未免厚非。不過上海灘上，有啥遊玩●常還春風和煦的時候，倘若藉此到東南不乏名勝古蹟的地點，比較一下，豈不更勝一籌嗎？

## 鄞西花會棍徒拒捕

### 警隊開槍殺人

（甯波通訊）鄞西茅山嶺下鄉、素無業之徒、近且糾集賭徒嚴阿興等五十餘人、設立花會、開筒聚賭、鄞縣公安局駐樟村之警察第三隊長許樹棠、本月三日據鄉民嚴大慶具函報告、謂有賭徒四五十人、在俞山鄉蔴鏺（茅下之土音）地方、大開花會、其中有二人均有手槍、若非早日禁絕、實貽害地方、該隊長據報後、當即派警前往、在該地方將賭徒拘獲、賭徒等持械拒捕、警隊開槍、當場擊斃一人、

# 悲哀熱烈中莊嚴肅穆之 追悼伍梯雲大會

## 中央國府派吳鐵城致祭 籌備獎學基金建鑄銅像

伍梯雲先生追悼大會昨日下午二時、在貴州路湖社舉行、中央黨部國民政府均派市長吳鐵城代表致祭、立法院長孫哲生等亦均參與追悼、貴州路上素車白馬、一時途爲之塞、茲分誌其追悼情形如次、

▲禮堂佈置 湖社大門前、滿紮素彩、黨國旗交叉左右、在貴州路北京路口則懸一匾布白字之橫額上書「伍梯雲先生追悼大會」、入大門後直至禮堂均掛白花素彩、各界贈送之輓幛輓對、滿懸四壁、大會禮堂設於二樓、伍氏遺像、四週護以素彩、懸於黨國旗之下、兩旁爲國府林主席之輓對、遺像下爲主席團席、旁爲記者及家屬席、前爲來賓席、四壁滿懸各院部長等輓詞輓對、

▲各界參加 昨日參加追悼者、計到中央黨部暨國民政府代表吳鐵城、立法院長孫科、行政院副院長孔祥熙、實業部長陳公博、次長劉維熾、中委李石曾、蔡元培、戴愧生、賀耀組、張惠長、陳策、張知本、許崇智、何世楨、張定璠、馬超俊、薛篤弼、楊虎、及許世英、張之江、葉恭綽、張壽鏞、王景岐、陳劍如、俞鴻鈞、梁寒操、曾仲鳴、胡樸安、王曉籟、郭順等、暨各界代表五百餘人、

▲追悼情形 主席團吳鐵城孫科葉恭綽蔡元培薛篤弼孔祥熙楊滄白王曉籟郭順、司儀余楼、紀錄李邦棟、二時正開會追悼、主席團及家屬來賓等入席後、即全體肅立、行禮如儀、並由公安軍樂隊奏哀樂、然後主席孫科獻花圈、恭讀祭文、葉恭綽報告追悼意義、孫科報告伍氏行狀、王曉籟演說、家屬致答詞、再奏哀樂而散、在追悼時、並由聯華影片公司派員在場攝取影片、

▲葉氏報告 梯雲先生追悼會籌備主任葉譽虎報告籌備會經過云、同人等自聞伍先生逝世後、均以痛失先導、非常悲痛、伍先生之死、不但是友朋輩之損失、且爲國家之損失、尤其在此外交急迫之時、失去外交界專才、同人等自愧無能、在悲痛之餘、發起籌備追悼大會、藉以表示個人之感情、而使國人以及社會對伍先生得到特殊影象、發起至今、綜計舉行發起人大會一次、籌備會一次、常會三次、加入者有團體一百另九個、個人五百另五人、以地方論、全國各省市各重要機關皆有參加、各方對伍先生之同情、由此可見、爲使國人永久紀念伍先生之精神起見、擬舉辦獎學金、以及建鑄伍氏銅像、希望同人對此兩事、仍予繼續之幫助、於最短期內、促其成功、惟如何決定、尚須詳細討論云云、

▲孫氏報告 主席團孫科報告伍梯雲先生行狀、略謂今日爲各界追悼伍梯雲先生之日、伍先生爲我黨同志、其平生事蹟、學問道德、諒在位諸君、均已知悉、今乘此機會、略講先生行狀、先生爲中國有素之人材、是一位能幹的外交家、兼法律學家、自我黨創始、先生即追隨總理奔走革命、且甚努力、一生精神財力、均貢獻於黨國、民國六年、對德宣戰議起、時段先生執政伍老先生秩庸長外交、主持最力、公從旁襄贊、大計遂定、未幾武人亂政、解散國會、公即辭職、隨秩庸先生南下、開西南護法之局、七年、廣州政府成立、公任外交次長、兼軍政府總務廳長、越年歐洲停戰、開和議於巴黎、公奉命爲全權特使、出席和會、折衝樽俎、拒簽凡爾塞和約、九年、孫總理就任非常總統、公仍任外次長職、十年六月、秩庸先生歿、公居喪徙居滬濱、十二年返粵、再隨 總理致力革命、任大本營外交部長等要職、十四年國民政府在粵成立、公即任國府委員司法委員會主席等職、迨國民革命軍奠都南京、公任外長、旋又奉命駐美全權代表、後改任駐美公使、計駐美三年、先後向美外部交涉關稅自主、及撤廢領事裁判權諸要案、二十年夏、辭職歸國、抵粵後、即被命爲粵省主席兼瓊崖特別區行政長官、旋被選司法院長、國府委員、均力辭不就、改任粵主席、亦堅辭不就、獨瓊崖特別區長官一職、欣然受命、蓋先生宿昔主張即地方與中央應同時並進、始克收內外相維之效、而不致畸形發展、念二年春、復遊湘鄂蜀名山大川、遍訪民間隱情、奈天不假年、遽而長逝、實我黨政府一大損失、現先生雖逝、其救國救民之工作、尚未完成、有待於我人之努力者正多、籌備會認識籌建先生銅像、與舉辦獎學金兩事、固盡善盡美之舉、尚祈各界幫忙、以完成伍先生復興民族挽救國家之志願云、

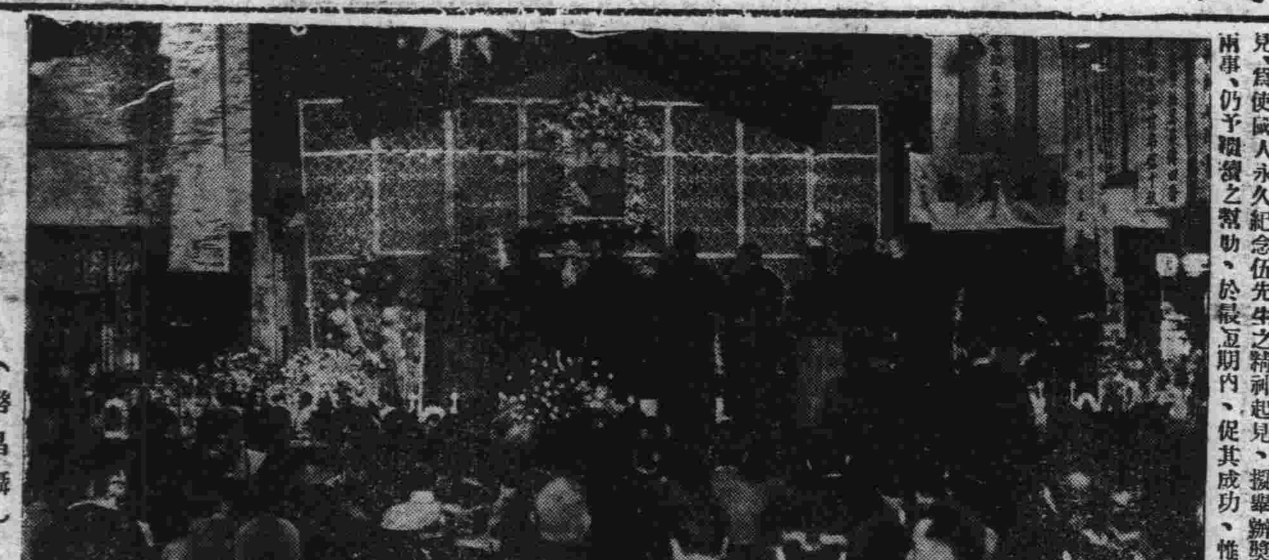

（啓昌攝）

▲王氏演說 來賓王曉籟氏演說、略謂鄙人與伍梯雲先生相識已十餘年、伍先生之生平、可以「修身齊家治國平天下」一語形容、能修身故學識超羣爲法律家、能齊家、故先生常帶家眷赴各省市縣鄉採訪民間隱情、伍先生從前與我見面時、即時稱做官者、須赴民間、察視隱情、伍先生更能收回關稅自主與廢除不平等條約、故謂伍先生能治國平天下、亦庶幾無愧、我人紀念伍先生、應效法伍先生之學問道德而繼續努力云、

▲家屬答詞 王曉籟演說畢、由伍夫人何女士暨長女公子艷莊致答詞云、主席團諸位先生諸位女士、今天是全國各界人士在上海追悼先君的日期、蒙中央黨部國民政府特派代表致祭、又蒙各團體各機關諸位先生女士以及各位戚友撥冗親臨、在一種悲哀熱烈的空氣中、舉行莊嚴肅穆的追悼禮節、足見諸位對於先君交誼之篤、用情之厚、艷莊謹代表闔家向在場諸位先生女士表示十二分的感謝、聽說此次發起追悼會的各位先生、尚擬爲先君籌辦獎學基金及建鑄銅像作一種永久的紀念、家母及艷莊等都非常感激、非常贊成、應該如何辦法、還要請各位繼續幫忙、盡量指教、舍弟等年紀尚輕、正在香港求學、不能請假、所以此次沒有同來、盼望諸位原諒、同時艷莊等再向此次籌辦追悼會的各位先生女士特別致謝、

▲輓詞彙錄 國府林主席輓聯云、「黨國重元勳、弈葉功名垂史策、瀛寰標聲譽、危時匡濟痛賢良」、行政院汪院長輓聯云、「壇坫著聲華、早信承家問遠識、艱屯賴開濟、絕哀中歲隕英才」、軍事委員會蔣委員長輓聯云、「樽俎騁雄才、籌固抗衡兩世勳名昭域外、刑名成絕學、申韓爭席千秋著述滿寰中」、立法院孫院長輓聯云、「憲法待完成仲律學淵深方期偉論時頒大功、早竣漫遊徵逸興、記客途清話詎意征衫甫卸噩耗旋來」、考試院戴院長輓聯云「溯廿年中外宣勞風雨同舟期共濟、痛一旦音容遽邈海天引領恨無涯」、監察院于院長輓聯云、「國際惜長才使節崢嶸通德第、朋儕感私誼迴車惆悵九龍灣」、司法院居院長輓聯云、「是法律家是外交家紹箕裘傳四裔以事業論以功德論名垂竹帛信千秋」、華北政務整理委員會黃委員長輓聯云、「明德之家聲寰海共欽喬梓望紀元勛於使節危時彌惜棟樑才」、財政部孔部長輓聯云、「四國週知繼志更綜名法學百身莫贖救時頓失折衝才」、軍政部何部長輓聯云、「壇坫仰通才潛志澄清方攬轡著英推國寶頓驚沉痾遽騎箕」、內政部黃部長輓聯云、「僉美振起家聲有是父必有是子曉同挽回國運喪斯人哭喪斯文」、上海市吳市長輓聯云、「異邦早知名不忮不求出處堪爲我黨式中年偏感逝懷鄉懷舊艱危會與故人同」等、

▲本報輓聯 上聯云、「廿年折衝壇坫、不辱使節、勳業炳千秋、允宜一代推崇、事蹟付交國史館、」下聯云、「卅載奔走革命、克繩先型、大星沉百粵、際此萬方多難、邦家痛失棟樑材、」

## 蔣委員長通令 防範工潮

### 服從黨政仲裁 官廳切實防範

蔣委員長爲防止各地勞資糾紛爭執起見、昨曾通令上海市政府、以值此國難時期、勞資務須合作、應服從黨政機關仲裁、不得以怠工罷工爲要挾、致發生工潮、並令主管官廳事先切實防範、囑轉令所屬一體遵照、

## 八八師在西湖建 抗日紀念塔

▲彫刻家劉開渠造鑄

國民革命軍第八十八師前年一二八之役、在淞滬奮勇抗敵、衛國保民、豐功偉蹟、爲國民所景仰、茲悉該師前師長俞濟時爲紀念陣亡將士永垂不朽起見、決定於杭州西子湖濱建築雄偉之紀念塔、日前與國立杭藝專彫塑系教授劉開渠訂立合同、本年底可望落成、該塔上由劉教授造鑄銅像二、一爲代表軍官、英武鎮靜、揮手指令殺敵、一爲代表士兵、衝鋒冒死、與倭軍作戰形態、塔中爲四浮彫、表現奮勇、抵抗及民衆追紀陣諸將士情景、劉開渠在法國研究彫刻年數極久、爲我國目前惟一有才力之彫刻家、俞濟時請其承造此塔、不單得紀念八十八師陣亡諸烈士、實亦爲我最美之西湖添加一高尚美術品、劉教授已在杭開始工作矣、

## 憲法草案 立法院整理意見

### 馬超俊談

立法院委員馬超俊語中央社記者云、立法院爲謀憲法完善起見、已將草案公佈、徵詢國人意見、刻下各方意見交來者甚多、立法院已在整理中、俾於徵詢時間告竣後、即將召集大會、詳加討論、俾將各方優良意見、一一採納、而成一極完善之憲法、

## 略緩赴贛 張惠長表示

▲否認將任粵航空處長

中委張惠長赴粵事、現悉尚未決定、大約赴贛後再定、昨據張氏向新聲社記者表示、赴贛須略展緩、而外傳本人將被委爲粵軍分會航空處長之說、則余本人均不得而知、不知其何所從來也、

## 時人行蹤

外次唐有壬、前晚偕陳濬榮、駐京滬代表楊德昭氏來滬、於昨晨七時許抵滬、昨日午後記者分別訪問、唐楊均因外出未晤、據唐宅人言、唐氏手部患疔、尚未痊好、此來係醫疾、今日即返京、

孔祥熙、陳公博、唐有壬、曾仲鳴、褚民誼、陳紹寬、劉瑞恒、昨同乘夜車返京、

## 有吉留滬 擬本月底歸國

### 石射今日啓程

日本廣田外相、爲打破日本之國際孤立危局、最近發電召回出勤各國之駐外使節、以聽取一般報告、並研究今後對策、日駐華公使有吉、接到此項訓令後、原擬本月初旬回國、茲以黃郛氏南下、故有吉擬在滬與黃氏會見、至遲本月底始可啓程、但又須事先向廣田外相有所請示、故特由駐滬總領事石射豬太郎氏先期回國、定於今日乘日郵聯絡船上海丸離滬、

## 榮宗敬返滬

本市實業界鉅子榮宗敬氏、於上月二十七日赴港、調查西南商情、業於昨日上午九時乘輪返滬、據榮氏語記者、本人此次赴港、且曾赴澳門廣州等處、完全爲視察西南市場、實業界赴西南考察代表鄭益之等、本人曾在香港晤面、某外報能載消息、乃彼輩固有之慣技、不足爲奇、

## 日煤進口 數量驚人

近數月來、日人利用機會將日貨積極運銷吾國、即以日煤一項而論、據實業部國際貿易局統計處統計本年一月份進口九五二、八四三金單位價值之外煤中、而日煤竟有二七七、〇九一元（三七、四五〇公噸）二月份進口三七九、三八四金單位中、日煤有一〇八、〇〇九元、（二四、四五九噸）、數量極堪驚人倘不設法救濟、行見我國煤市場、將被日煤掠奪淨盡、

## 寶山各界會議 修理海塘

### 請蘇建廳撥款

寶山沿海塘堤、最近受數次巨風雨之侵蝕頗有幾處損壞、業經沿海居民電請蘇省當局、呼籲救濟、寶山縣各機關、昨特召集會議、討論救濟辦法、當經議決除由塘工處設法臨時修理外、特電蘇省府及建設廳陳述海塘被損情形、請予察勘、撥給鉅銀、加以修理、

## 源順輪觸礁沉沒 遇難念九人

### 三十四人遇救抵滬 總計損失三十萬元

由烟台裝貨駛興化 大通興輪船公司源順輪、於七日午在浙江洋面花鳥島附近遇霧觸礁沉沒、船員遇難二十八名、旅客一名、遇救者昨晨抵滬、損失在三十萬元以上、茲誌詳情如下、

▲觸礁沉沒 源順輪於本月四日晚由烟台裝黃豆油豆餅米糧大豆等貨物駛福建興化、及至七日晨十二時四十三分、駛至浙江甯波洋面花鳥島附近、時在深夜、陡遇大霧、船主日本人森藤吉開足馬力行駛、以避暗礁、不幸竟猛觸於暗礁上、船底爲礁石觸破、海水侵入、因破洞甚大、隨即下沉、無線電員拍電呼救、不及五分鐘、船即完全沉沒、致無線電員亦遇難、

▲漁船施救 全體船員六十一名、及押貨赴興化旅客二名、即由船主查驗、因受創太深、無法施救、且已下沉、當即相率跳水逃生、附近各漁船得警後、即趕往營救、因時在深夜、施救困難、經極力施救結果、計得生者總計三十四名、但均爲自水中救起者、及至天曉、各漁船將救起者載滬、

▲保十二萬 源順輪由大通興輪船公司向太平保險公司華安保險公司上海聯保水火險公司先施保險公司肇泰水火險公司永甯水火險公司聯泰水火險公司中國海上意外保險公司等九家保平安險十二萬元自源順輪觸礁後、即通知各保險公司、聞各保險公司組織之船舶保險聯合會、昨特開會討論此案、因已沉沒、決放棄打撈、

▲損失總數 源順輪由烟台所裝之貨物大豆黃豆油豆餅米糧高粱等、總計二千一百餘噸、價值十五萬元以上、聞貨主亦曾保有水險、今連輪船沉沒及船員旅客行李等一切損失總數在三十萬元以上、但船員旅客遇難者、尚不算在內、

▲善後辦法 新聲社記者昨晚晤大通興滬分公司經理、據談、源順輪不幸在甯波洋面花鳥島遇霧觸礁沉沒、因係全損、事實上打撈已困難、至於遇救船員旅客、暫行維持膳宿、將來如何撫卹、如何辦理、及遇難者如何撫卹、均須俟營口總公司決定善後云、

▲遇救抵滬 遇救船員旅客、經漁船載送上海、昨晨九時三十分進吳淞口登陸、計船長森藤吉、大車曹阿堂、三車張義發、二加油苗豐環、三加油田子捷、當機邢宗連、火夫叢時和、修思丹修思傑、張義財、于芹祥、煤夫王恒仁、張胡元堂、夫役王洪起、水手長婁萬成、燈夫王新浦、舵夫孫茂桂、馬尚斌、田正增、水手黃鏡清、林熙鉤、木匠周硯、附廚夫韓玉桂、賬房楊振漢、孫于途齊、劉德潤、陳同周、單崇海、大台豬、高升、玉山、李旗忠、呂學義等卅三名、及旅客一名、總計卅四名、

▲遇難人數 至於遇難員、爲大副呂佐周、二副葉錫麟、二車冠文銘、大加油黃世泰、火夫蘇國金、煤夫裴某、電員周某、舵夫王官喜、水手孫永漢、王某、夫役解其昆、擺台曹某、張成泰、呂鴻思、李金東、宋學倫、房間張詔謀、王元吉、王茂良、榮鴻太、王雲緒、謝昌發、孟賓彬、鍾力田、張子仁、王永年、孫國權、大台郝子修、馮佳清等念八名、及押貨旅客一名總計念九名、

▲船主報告 遇救船員旅客昨晨抵滬後、滬大通興分公司當即派員赴吳淞招待、暫行安置旅社、並備衣服爲之掉換、同時供給膳食、船主日人森藤吉抵滬後、即向分公司報告遇霧觸礁沉沒經過、及遇難船員、旅客人數、滬分公司昨日即電營口總公司暨烟台興化代理處報告觸礁沉沒經過、

## 九六公債 整理有望

九六公債持票人會、日前條陳蔣委員長、以蘇商困而裕軍需、內容發行整理券一萬萬元、年息三厘、二十五年還清、以特種營業稅爲基金、國幣本金票面五千六百萬元、悉數得調換整理券、惟息票應調換之整理券四千四百萬元、一併指充剿匪經費、茲據確息、是項條陳已奉蔣委員長採納、函交財部辦理、

## 楚泰艦 奉命巡象山

海軍江鳳號飛機、由楚泰運滬消息、昨據飛機處辦事人談、該機由楚泰運滬、計程今（八日）晨準可抵埠、詎臨時楚泰奉海軍部命轉駛象山一巡、故未能如時抵滬、但今（八日）夜十一時總可到達、否則至遲明（九日）日可到滬、起運上岸、至許成榮教官、昨已乘廣濟輪到埠、同行者有工務員王崇宏伴護云、

## 北市米行斛司 昨晨遵勸復斛

滬北各幫運米船商與米行斛司爲取消斛力酒資、引起全體罷斛、經黨政機關會同北市經售米糧業公會切實勸告後、昨晨照常復斛、酒資及增加斛部份、再行調處、

## 昨午大風 南林里坍屋

### 壓死一女婢 受傷者五人

昨日大風中、閘北新疆路南林里第五弄前牆坍倒、壓倒前弄灶披、壓斃一人壓傷五人、分誌如下、

▲房屋甚舊 閘北新疆路南林里房屋共十餘弄、現爲吳興張澹如所辦恆利地產公司產業、（現因不合公司法之組織、改名恆利地產部）第一弄、建築最早、逾三十年、已舊朽不堪、昨日天氣轉熱、狂風大發、上午十一時、第五弄三十七號三十八號之前牆、已搖搖欲墮、住戶即奔告看弄人孫德輝、孫即往大通路斯文里一〇六號報告經租賬房李潤芝、李轉招木匠往南林里架撐、

▲墻倒五幢 但木匠尚未到時、中午十二時三刻、三十七號至四十一號之照牆、相繼倒坍、并壓倒前弄二十六號二十七號之灶披間、聲震遐邇、居民呼號奔避、瓦礫磚石凌亂相疊、公安局四區一所天保里派出所聞訊後、由警長率領士到飭維持秩序、閘北救火會、亦派救護車趕到、

▲斃一傷五 警士救火員等在磚中救出受傷兩婦人及三小孩、即由救護車送寶隆醫院療治、並鳴鈴召各居戶查點人數、有無失蹤、有居住二十九號之無錫人龔海臣家十三歲之婢女名春喜者、於牆坍前出外泡水、無從尋覓、救火員命夫役在磚礫中發掘、於三十八號門前二十六號屋後、果發現一屍體、面部爲石條壓扁、經其主人認明確係春喜、乃由警士在屍上架空覆以門板、候今長報請地方法院蒞驗收殮、

▲傷勢均輕 受傷五人、㊀二十六號紹興人王嚴氏傷四肢、㊁王嚴氏之三歲幼女王阿囡傷頭部、㊂二十七號餘姚人蔣紀章妻田氏傷足、㊃蔣田氏子正定（年六歲）傷面部左目下、㊄二十五號蘇州籍二歲幼童吳秀雲傷頭部、因在二十七號游戲故亦受傷、送寶隆醫院療治後、因傷勢不重、故包紮即出、

▲衖口加崗 肇事後、天保里派出所、所派警駐第五弄弄口、制止閒人入內、囑居戶各整理門前磚礫、並將業主所雇管衖人孫德輝解四區第一分所訊辦、

## 租界特別警務團 昨行檢閱禮

公共租界工部局特別警務團、現共有團員五百餘人、分成十四隊、每隊約四十人、自第一隊至第九隊爲旅滬西僑所組織、內有日人一隊、第十隊至第十四隊全爲華人、該團每年例須舉行檢閱一次、昨午爲本屆檢閱之期、地點在跑馬廳、參觀來賓均爲各團員之親友、到有中西男女五百餘人、工部局華董袁履登等亦被邀參加、該團事前於上午十一時全體團員戎裝集合南京路外灘草地、十一時半整隊出發、由南京路步行至馬霍路、轉入跑馬廳大門、大隊以印度馬巡四人開道、均騎白馬、團長A J Ga-nde高騎紅馬在前引導、並佐以軍樂、行人莫不駐足而觀、到跑馬場後全體立正、由工部局總巡傑拉特致訓詞、並行給獎禮、以銀質勛章三塊分贈其中三團員、蓋該三團員服務已滿足十二年、照章可得勛章、至一時許、即行散隊禮成云、

## 共匪官兵 被俘後解滬

▲共三十六名 ▲將送京遣散

昨晨九時許、南市十六浦甯紹碼頭到三北公司萬象輪由閩南台輾轉解滬共匪官兵李梅魁、等三十六名、市公安局派警押往南市陸家浜三官堂廟內、每名發給口糧、定今日押運南京、再行分別遣送回籍、

## 明日演習射擊

### 駐滬法陸軍

駐滬法陸軍將於四月十日上午七時十分、在勞利育路白賽仲路及福開森路近傍空地上演習射擊、屆時請附近居民切勿驚擾、

## 「抄把子」

### 本市盜風益熾 探捕認眞搜查

本市盜刦之風、比來益熾、就公共租界區域言、去年一二三計三個月中所發生之盜刦、商舖居民案件、已有百餘起之多、以與去年同一時期相較、則須超出二三十起、由此當可以推知界內所匿盜匪似有與日俱增之勢、更可以觀測社會不安之狀態日趨嚴重、據聞此類盜案、以老閘滬西及虹口等捕房轄境發生最多、警務當局爲撲滅搶風肅清匪類計、特行嚴令所屬各捕房中西探捕、除加緊巡緝外、並應無分晝夜、分組出發各馬路認眞搜查過往行人車輛、以免若輩混跡、故日來無論繁盛或僻靜之地、皆能時見「抄把子」者也、

## 本市工廠調查完竣

### 工廠檢查實施初步

### 中外資金四萬萬七千萬元 產業工人共三十萬五千人 工廠總計三千六百十八家

本市社會局爲明瞭全市產業工廠實況、並實施初步工廠檢查、特舉行工廠之調查、自去年十月開始進行、費時五閱月、業於昨日全部辦竣、並由社會局發表調查結果、計全市廠家三千六百餘、資金總額達四萬萬七千萬元、全體男女童工人數計三十餘萬人、申時記者探得詳情如次、

▲調查結果 本市爲全國工業中心、對於全市工廠資金工人等之實況、尚無準確之依據、市社會局以工廠調查、關係重要、並爲實施本市工廠檢查初步之工作、特於去年十月起、將本市華界滬東及第一第二特區等、共分爲三十調查區域、經五閱月之長期調查統計、業於昨日全部辦理完竣、並發表結果、計全市中外工廠資本額爲四七三、〇六九、五一〇元、廠數爲三千六百十八家、工人數爲三十萬零五千七百五十十人、茲後社會局、將於每年九月至十二月、舉行複查一次、俾更臻準確、

▲資金總額 據社會局發表、全滬中外工廠資金總額計達四萬萬七千三百〇六萬九千五百一十元、其中以紡織工業爲最多、計二五九、六四〇、九〇〇元、餘占全額之半、其他工廠業之資金、計木材製造業一〇、〇〇三、六〇〇元、傢具製造業七六七、三〇〇元、冶鍊工業三二六、一〇〇元、機品製造業一、七四五、二五〇元、電氣製造業三、〇四四、〇〇〇、金屬品製造業一、〇二〇、五〇〇元、交通用具製造業六、五一八、二五〇元、土石製造業八六七、七〇〇元建築工程及材料製造業二、〇〇四、八〇〇元、動力工等一一七、六一〇、〇〇〇元、化學工業一二、七三三、七〇〇元、服飾品工業五、九九七、五〇〇元、橡革工業四、五四九、八〇〇元、飲食品工業三四、三三〇、四〇〇元、造紙印刷業一四、五七〇、五五〇元、飾物儀器業一、八九二、二〇〇元、其他工業一七、四二九、九六〇元、合共四七三、〇六九、五一〇元、

▲工廠數目 全市各業工廠數目、計㊀紡織業六九〇家、㊁機器及金屬品製造工廠七二〇家、（包括A機器製造三九〇家、B電器製造一一一家、C金屬製造二一四家）、㊂化學工業廠一二〇家、㊃木料製造廠二十五家、㊄冶鍊工廠一六九家、㊅傢具製造廠四六家、㊆交通用具製造廠四六家、㊇土石製造廠六一家、㊈建築工程及材料製造廠三一家、㊉動力工業廠八家、(十一)服飾品業廠三四四家、(十二)橡革工業廠七八家、(十三)飲食茶料業廠八四家、(十四)製紙印刷等廠三五五家、(十五)飾物儀器業廠七二家、(十六)其他製造廠一八一家、合共三千六百十八家、

▲工人狀況 全市各業工人分佈狀況、計木造業四一〇一人、冶鍊廠三二二四人、機器及金屬品製造一六七〇八人、交通用具製造七三四三人、土石製造三三七〇人、建築及材料業一七九六人、動力五二六七人、化學工業七四二六人、紡織工業㊀棉紡織一四〇二六人、㊁絲紡織三〇〇七五人、㊂毛織染煉等六三六一人、服飾品製造等一六八二六人、橡革工等一一八四五人、飲食品製造三三三七九人、造紙印刷業一二九八一人、飾物織器一七七九人、其他四〇四三人、會計三〇五七五〇人、（包括男女童工）

## 余陳婚禮誌盛

大公通訊社記者余耀球、少年英俊品學兼優、昨假金陵春酒樓與陳世珍女士舉行婚禮、陳女士亦學業大夏、擅文學、長音樂、誠爲天配之佳偶、前往參與盛禮者、有本埠工商學領袖及新聞記者等一百餘人


中央運動場 回力球

今晚八時起賽

(一)拉蒙巧 (二)爾司科 (三)依巴拉 (四)沙薩門地 (五)馬可拿 (六)裘立陀

(一)卡禮加 (二)拉飛爾 (三)海拉多 (四)依思高 (五)白羅地 (六)爾加

紀念兒童節 必須提倡 兒童儲蓄

一勞永逸 謀兒童畢生之幸福・

未雨綢繆 助君造美滿的家庭・

本行辦理兒童儲蓄、意欲造福社會、減輕家長負担、爲兒童謀長遠之計畫、手續簡便、利息優厚

詳章承索即奉

國華銀行 儲蓄總部

上海北京路三四二號

# 新生活運動週

# 今日起開始實行

## 促進會通告市民注意事項 組織憲兵糾察隊指導市民

## 大學生女學生組織宣傳隊 全市童子軍挨戶分發標語

本市新生活運動促進會、定今日(九日)起開始舉行運動週、詳情已誌本報、該會因此工作非常忙迫、昨日雖係星期例假、而該會仍照常辦公、茲將該會進行情況及各方消息彙誌於下、

### 新生活運動週開始

本市新生活運動促進會、於一日正式成立時、議決舉行新生活運動週、並定今日(九日)起至十五日止、該會即擬訂工作計劃、如期實行開始、今日定爲學界日、故該會全體理監事均參加全市各學校紀念週、報告新生活意義及公約、並實地視察各該校新生活運動進行狀況、現各學校無不滿貼標語、大事打掃、佈置一新、實爲從來未有之新紀錄、

### 通告市民注意事項

運動週之第六日、(四月十四日)定爲家庭日、第七日(四月十五日)爲一般市民日、對於市民均有直接關係、故除召集市民大會報告宣傳及組織憲兵糾察隊、隨時指導市民、組織女學生宣傳隊、隨時指導家庭、組織童子軍宣傳隊、挨戶分發標語、並函請華租界衛生當局舉行大掃除外、並通告全市市民注意之事項、通告云、「爲通告事、查新生活運動自蔣委員長提倡以來、全國各地、風起雲湧、相繼舉行、良以此項運動、實爲復興民族救國建國的一種革新運動、惟此項運動、能否實施、端在人民能否參加以爲斷、本會於成立大會時、決定自四月九日至十五日舉行新生活運動宣傳週、查第六日(四月十四日)爲家庭日、本會規定於是日全市各住戶舉行大掃除、並應注意下列事項、甲、打掃房屋牆壁、乙、洗滌被褥、丙、兒童衣服及身體應注意整潔、丁、家庭內外地板及前後門行路處所應掃除清潔、第七日(四月十五日)爲一般市民日、本會規定如下、甲、召集市民大會、(地點時間另行登報通告)乙、全市懸掛黨國旗、丙、全市村里街坊由房主責令看門人掃除、並注意垃圾不可傾倒在地上、上項辦法、相應通告全市市民及房主一體知悉、切實遵辦、以利新生活之進行、實爲至要、特此通告」

### 組糾察隊 指導市民

促進會以此次新生活運動、市民雖均有相當認識、然恐尚有不普遍明瞭之處、故特函請憲兵第二團及市童子軍理事會、分別組織糾察隊若干隊、出發至全市各處糾察、如遇市民有尚不合新生活公約者、立即予以指正、

### 大女學生 組宣傳隊

促進會爲普遍宣傳計、除舉行運動週、及派員至各無線電台報告新生活公約、並演映實行新生活標語影片、暨召集市民大會提燈大會、及其他各種宣傳外、由莫萱元先生進行組織大學生宣傳隊十三隊、每隊隊員五人、持有白布旗幟、分頭出發各街衢演講新生活運動意義、女生宣傳隊由市教育局通知各校自動組織、負宣傳新生活運動及指導家庭一切事項、

### 童軍挨戶 分送標語

促進會以童子軍對社會服務、成績甚佳、故此次已商得市童軍理事會之同意、轉令各團組織新生活運動宣傳隊、分赴各處宣傳、並攜帶大批宣傳品、隨時挨戶分送標語、俾家喻戶曉、促成新生活之實現、

### 運動開始 懸黨國旗

本市新生活運動週今日已開始、依照促進會規定、全市各機關團體學校黨部公司行號商店住戶等、應一律分日懸掛黨國旗、第七日、則須全市懸旗、以促全市民衆對新生活運動之注意、並廢除舊呈新之意、

### 促進會添工作人員

新生活運動促進會自成立以來、內部工作、異常忙碌、近因舉行運動週、事件更其繁重、致原委之胡天僧沈亮、吳國若蔡湯德安四幹事、工作不敷分配、故於前日又添委黃翾宏葛振漢三人協同辦理、該會以運動週今日開始、所有各處應用宣傳品、均須事前送達、學校方面、有致函處、昨日派定通腳踏車十餘人分送、聞今日尚有大批宣傳品待發云、

## 今年之龍華

### 遊者盛況無異戰前 十里洋場苦於煩囂 無非借此稍滌胸懷

當此春風駘蕩、桃紅柳綠之際、滬上名勝之龍華古剎、自然爲人所注目、滬戰之後、市塵冷落、龍華之春日、遊者殊稀、茲則已逐漸恢復、而今年之龍華、熱鬧倍於去年、蓋已將與戰前相等矣、

**浮圖殘頹停止開放** 龍華古剎前之浮圖、建築甚久、垂數十年、近亦未加修葺、內部一切、均極敝舊、塔之外身、剝啄斑斑、形將坍頹、去年雖曾開放、游者爲審慎計、甚少登臨、今歲浮圖更形敗舊、當局恐游客入內發生意外、乃停止開放、龍華寺僧、曩者每乘游客入塔之際、發售游券、登者納資一角、每年收入頗豐、今則頓少一筆生財之道矣、

**游人甚熾無異戰前** 龍華每逢春間、處於十里洋場中之滬市居民、時赴龍華游覽、一二八後、創痛鉅深、坐使春色滿園、不能爲人注意、惟該地究因離戰區尚遠、居民未受直接影響、故而本年游人甚熾、幾與戰前無異、且日來滬人之前往進香者、絡繹不絕、熙攘往來、極爲熱鬧、寺前之販攤及寺畔之餐館、莫不利市三倍焉、

**公共汽車增加班次** 自西門至龍華、本有公共汽車直接行駛、嗣因營業不佳、遂告中輟、頃市公用局復辦直通龍華之公共汽車、亦自西門出發、日來營業甚佳、每次滿座、最近因便利游客起見、並增開班次、以供需要云、

**魏園春滿游蹤相接** 離龍華約半里之遙、有魏園焉、每逢春日、游者甚多、蓋龍華僅香烟繚繞、而無林泉之勝、故香客於進香之暇、輒順道赴魏園以滌胸襟、今者游園之人、仍不稍衰、但見儷影成雙、隱約露衣片襟角於芍藥叢中也、

## 揚中同鄉會成立

揚中旅滬營工商事業者、不下萬人、爲謀聯絡同鄉感情起見、於去冬由戴中閎吳福鈞朱實璜等開始籌備組織同鄉會、呈請市黨部社會局核准備案、昨日下午二時假湖社大禮堂開成立大會、參加者二千餘人、公推戴中閎吳福鈞朱實璜爲主席團、首由主席報告籌備經過及開會宗旨、並通過章程草案全文、經市黨部代表趙爾昌社會局代表沈信眞先後訓話畢、來賓劉康衢張一塵致詞、嗣請黨政代表監視開票、選出黃振聲黃萬富朱魯南耿實康黃萬同爲監察委員、黃兆麟戴正周黃萬豐爲候補、戴中閎黃實山吳福鈞黃子連朱實璜黃子璜王子蘭馮靜山戴繼超黃子謙張坤元爲執行委員、黃伯樹劉達文盛安張毅消爲候補、

## 出版界消息

▲養雞養鴨著名 兆泰所著實用養雞學、出版以來、頗爲各界贊許、現已再版、並經刪改充實、內容更加豐富、對於雞病之治療、尤其詳盡、誠爲中國養雞家不可不備之書、再王君著北京鴨爲世界第一名鴨、國人知者甚少、王君將其在北平清華大學七年實地飼養之方法、編著北京鴨及養鴨方法、詳述無遺、全書二萬餘言、插圖百餘幅、現已出版、每冊定價一元三角五分、本埠呂班路蒲柏坊五號華北學會及生活書店發賣云、

▲民法債編總論 本書爲著者吳振源君歷年在各大學講學之講稿、經悉心增刪而成、上半部闡明債法之原理、下半部引證各國判例、以資比照、論理詳明、現已出版、實價一元、

▲海上漫譚報 海上漫譚報自停辦後、更爲積極整頓、就緒、改組三日刊、現已定於本月十五日復活、出版問世、爲優待讀者起見、每月一元、本埠可閱該報三月、外埠二元、寄費在內、訂閱者、則寄上海九江路念二號海上漫譚社出版、

▲大學新聞 大學新聞第四期於今日出版、內容除各大學消息外、並有大學教聯會執委林眾可氏之論文等篇、另售銅元四枚、各市書館、市民教館及各書局、立達學校門房報攤等均有代售、


# 從前她生理上痛苦甚劇

## 今爲六兒之母深感韋廉士醫生紅色補丸

徐君係江西豐城縣商會執行委員其來書云『內子二旬歲中常患天癸不調赤白帶下諸藥無效甚覺悲觀後有申友介紹韋廉士醫生紅色補丸亦姑試之不料服畢八瓶經調體健虛疾全痊迄今卄有四歲未嘗疾病且已養育六個子女矣韋廉士醫生紅色補丸眞婦科聖藥也』

女人體衰神疲逐期受她生理上之痛苦每每以爲養育兒女希望已絕此未免太過悲觀如果不育是爲器官毛病自非藥石所能力惟不育者往往只因其身體不佳非因器官有病如此則服用韋廉士醫生紅色補丸其益不淺但看徐思賢夫人卽其一例矣

韋廉士醫生紅色補丸補血健腦天下馳名爲現代最偉大之發明統治男女血虧腦弱消化不良早老痛瘋諸虛百損並善調補痢後瘧後痒症熱病等患以後之虛弱

各藥房皆有出售或直向上海江西路四五一號韋廉士醫生藥局函購每瓶一元五角六瓶八元郵費不取

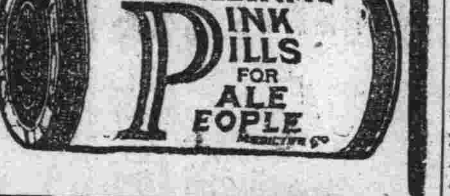



# 教育

## 僑胞激烈反對傀儡參加

## 遠運圓桌會今開幕

### 昨預備會決定在申園球場舉行 推定菲代表湯博士任臨時主席

▲體協會表示我始終不與傀儡爲伍▼

遠東運動會常務委員會議、於上月由菲體協會發函召集在滬舉行、日菲代表已先後到埠、昨日下午四時、我國體協會幹事沈嗣良氏往訪、即在華懋飯店舉行預備會議、三方決定今日開會之順序、及主席人選等等、但菲埠僑胞、對於日方宣傳傀儡滿之參加、反對甚烈、記者特探詢各情如下、

**今日開會順序** 昨預備會臨時決定大會順序、㈠推定本屆遠東會競賽委員代表湯博士任臨時主席、㈡地點申園足球場辦公室、㈢時間上午十時至十二時、下午二時至四時、㈣聘請專員担任開會時書記、㈤開會紀錄一律公佈、㈥商定開會順序表、㈠追認荷屬印度及安南加入爲會員案、㈡廢除本屆總錦標問題、㈢更改女子網球表演爲正式項目案、㈣決定聘請客國人員担任田徑游泳裁判員之人數案、㈤追認增加足球及籃球之報名人數案、附今日開會出席代表名單、中國郝更生、曹雲祥、沈嗣良、日本山本、松澤、菲律濱湯博士、

**華僑表示激烈** 菲律濱華僑以圓桌會議將開幕、對反對偽滿參加之表示尤烈、昨中時社復接該埠前驅日報來電云、上海中時電訊社鑒、昨全岷華僑各社團聯席會議、對暴日強拉偽滿增加遠運、一致主張堅決拒絕、已準備實力對付此事件、會場空氣異常緊張、祈轉達記者聯合會請求援應、前驅日報叩齊、記者得訊後、復向體協會探詢、據該會負責人表示、無論圓桌會議有無此項提議、及日人之如何奸狡、但我方決抱不辱國不伍傀儡之一貫政策、將來自有事實證明、僑胞愛護祖國、熱誠可欽、其所以一再來電表示、當係受日人宣傳之故、吾人於此、當更自惕厲、爲國家爭人格、以慰僑胞之熱情云、

## 教部派員視察山東教育報告

### 對於應行改進之意見

教育部前次派員視察山東省教育之視察報告、前經呈報教部、該項報告、對於山東教育應行改進之意見、現由教部發表如下、㈠教廳各科處會工作、均爲緊張、近來對於全省教育之整理與改造、亦頗著成效、但各縣教育局一律改爲縣政府第五科後、作事多所牽制、致效率比前減低、殊爲缺憾、應亟設法改進、㈡省立中等學校經常費之用於教學設備者、均佔百分之四以下、而用於教職員薪給者、則佔百分之八十以上、此種支配、與中學師範及職業學校規程之規定、不相符合、亟應分別改進、以重功令、㈢各縣所辦師範講習所、凡五十一校、招生資格、畢業年限、及課程教學等項、諸欠適合、亟應依照師範學校規程、變更組織、提高程度、並充實內容、以培養各地方目前需要之小學師資、㈣省立職業學校停辦多處、現祇四校、所佔甲等教育經費比率、視部定標準、相差甚遠、應即依照十七年山東全省教育設計委員會議定設立二十校之計劃、先將首要者十三校、於念六年度以前、分年設置、並特別注重農業園藝水產陶瓷等科、以適應該省實際之需要、㈤各縣所辦職業學校、多係農蠶商及染織等科、職業補習學校、課程設備、諸嫌簡陋、實習時過少、尤爲缺點、應由教廳規劃督飭、以期革新、㈥省立中等學校校長、有不兼任課者、有任教課而另支薪給者、此均足以影響整個經費之支配、應即遵照部定規程辦理、㈦中等學校同年級學生在二班以上者、其分班均以年齡爲標準、無甚意義、應改以能力爲標準比較妥適、㈧師範學校畢業學生、多不願至鄉村服務、即較小城鎮教職、亦不樂就、因此師範生未來服務者、所在多有、在國家與個人、實受莫大之損失、應即依照師範學校規程第九十一條之規定、每屆畢業學生、由教育行政機關、分配於各地方充任小學或相當學校教員、並依照第九十條九十三條之規定、嚴格督飭服務、以期符合國家設立師範學校之本旨、㈨中等學校理化生物等課、實驗時間太少、勞作課材嫌太空泛、應切實計劃、並分別充實各項設備、以利教學、㈩該省幼稚教育、根據統計、已有逐漸發展趨勢、惟亟應計劃、充實設備、改進教學方法、並節省經費、增加班次、俾一般未屆學齡之兒童、多得入學之機會、此外對於兒童保育、亦應特別注意、⑪小學教學方法多欠適當、致秩序紊亂、聲音嘈雜之課室、數見不鮮、複式編制之班級、其功課之排列支配、亦多與教育原理、不相符合、亟應研究改進、⑫小學教職員人數、應酌量減少、校長或主任、應依照規程担任教學、以免多支教薪、浪費公帑、⑬天主教及其他教會、視山東爲華北傳教樂土、教堂林立、學校隨之廣佈、但多未遵照部章、履行立案手續、應即嚴行取締、切實整頓、以符標準、⑭該廳對於社教人才之訓練、社教機關之整理、尚能注意、惟社教經費、自十八年度後、逐年遞減、念一年度預算、列十七萬三千一百五十五元、佔教費總數百分之五八五、念二年度預算、僅列十二萬三千四百四十一元、百分比率更小、亟應增籌、以資發展、⑮各縣社教經費總數、已達四十二萬餘元、每縣平均爲三千九百五十四元、其所佔全縣教費之百分比、平均爲百分之九五強、超過百分之十者、凡九十五縣份、經費基礎、尚有可觀、惟各種社教事業、應再求外延之擴張、與內涵之充實、

## 遠運會期近

### 我國各地選手在厲兵秣馬中

本屆遠運會會期愈趨愈近、我國各地選拔聲浪亦有滿城風雨之勢、以華北區及京市最爲積極、上海方面田徑球類人才薈萃之處、除足籃兩球隊早已產生外、田徑隊當然倍形濃厚、華南區對於足球選拔賽、固早籌備就緒、惟田徑方面尚未聞有若何舉動、至於籃球預選、本定在中華籃球房舉行、不幸祝融光顧、付之一炬、現已勘定在棒球場比賽、現正趕製地板、佈置燈光、決可如期舉行、茲將各方情形彙誌如左、

▲華北區參加本屆遠運會預選田徑隊、已由該區選拔委員會選定十七人、計(北平)張齡佳、司徒光、羅慶隆、彭永馨、畢華慶、王士林、王精熹、(河北)吳必顯、鄭森、韓景林、劉毓潤、黃毅、(山西)孫澈、谷得勝、陳樹森、李登桂、(遼甯)劉仁秀、定九日由馬約翰領隊偕籃球隊南下、

▲榮膺全國運動會女子網球冠軍山西大學工學院長王鑑先之女公子春菁春蕤姊妹、被全國體育協進會指派任出席遠運會網球選手後、該省教廳已准王氏姊妹及王鑑先夫人率領隨從田徑隊一同來滬、由晉至滬、車資均係教廳暫墊云、

▲南京市參加遠運會全國預選田徑隊、於今明兩日舉行選拔、大約於十二日起程來滬、參加預選、

▲本屆參加遠運會之足球預選賽、定在粵港兩處分別舉行、計有四場比賽、上海市除業經協進會會同市教育局選定十七人、名單曾誌本報、現除馮運佑因事不能同行外、其餘均可南往、刻由代理管理馮建維積極籌備、接洽乘船、大致就緒、定十八日乘格蘭脫總統號南下云、

▲全國體育協進會管轄之中華籃球房、於上月卅一日夜被燬後、因我國遠運會籃球預選賽已定十四、五兩日舉行、當局即加工製造、俾如期選拔、乃在棒球場西端線測量場地、趕造地板、計全場長八十尺與菲律濱之場面一樣、因遠運會在晚間舉行、故預選賽亦決在晚間、刻下正在舖板裝置電燈、務使光線合宜、以利比賽進行矣、

## 西聯裁判會今晚開年會

西聯足球裁判會於今日下午五時半在閔行路巡捕房開年會、凡滬上中西足球裁判員、均希按時出席、討論緊要事項、並選舉會長等情云、

## 中葡杯足球賽

▲定十五十七兩日舉行

中葡杯足球年賽、茲經中葡兩國體育當局會議、決定於本月十五日(星期日)及十七日(下星期二)兩日舉行、惟場地尚未商定、於此春色宜人中、海上足球均已次第告結束、不料復有茲盛大之國際足球大賽以餉球迷、可謂眼福不淺矣、

## 優游盃籃球

▲上星期五晚結果

華東勝大華 四九—四二
勝德勝郵務 五六—四〇

## 西聯足球全部結束 優游乙得幼級盃

### 上半時猶太以三對二佔上風 下半時優游以五對三得錦標

優游與猶太前次在逸園舉行初級盃決賽、百念分鐘、打成平手、改期至昨日再賽、優游登場之際、聲勢極盛、不料後衛大將張容竟因右臂跌傷出場、致連爲猶太之左內鋒打進三球、下半時優游以十人之力量努力反攻、又報以三球、於是以五對三獲得錦標、

▲優游勢盛連中二球 馬蹄兒鳴笛啓戰、優游在西得風勢之助、屢向東郊發難、沈世琦低線傳中、好萊斯汀失之於前、C.格林勒又失之於後、胡有成坐享其成、力射入網、無何沈柏貴與許文奎五傳至低線、爲敵後衛逼成角球、小沈開向中央、胡有成欲射不得、沈世琦得勢搗門、又告得手、觀衆莫不欣然色喜、預祝優游可期、

▲猶太反攻三城連陷 此際猶太反攻漸烈、優游三關時告吃緊、張容救球心急、跌傷右臂、爲人扶掖出場、優游急調沈柏貴回防、以塡其缺、猶太乘機大肆刦掠、L格林勒得旁切克之助、邁步攻門、楊銘金雖曾拍着、但依然滑入網底、成二對一、未幾L格林勒在廿碼處以峻急腳頭低射一記、造成和局、此時優游窘態畢露、攻既不濟、守亦不可、L格林勒單槍匹馬、攪入人叢、造成三對二後來居上之優勢、

▲最後努力奪得錦標 下半時優游已抱不勝必死之志、放棄保守主義、前線攻打烈熱、沈世琦其快如飛、稍一得隙、即鑽至二十碼處、砰然一聲、打中要害、又成平手、三分鐘後、胡有成觸至心靈、因沈世琦一勾、乃直衝入內、地特律惜出門太早、兩不礙頭、竟爲胡氏安然撥入門內、成四對三、再五分鐘、程貽澤在罰球線轉身力射、地特律措手不及、乃成五對三之比數、猶太雖思恢復河山、然優游勝利在握、當然不肯讓人直搴、戰至休息時間、終無發展、優游于是獲得錦標矣、

▲優游
楊銘金
張容 朱穆 沈柏貴
王章寶 何憲成 石金生
沈世琦 程貽澤 胡有成 許文奎 沈柏貴

▲猶太
地特律
G格林勒 M格林勒
好萊斯汀 高爾 切克 甲
非爾 威爾 L格林勒 旁切克 浦登 傑特 合特

## 香賓盃乒乓賽今晚開幕

### 附明晚秩序

上海跑馬同人俱樂部主辦之第七屆乒乓香賓盃賽、於今晚在美豐、國銀、廣東三處分別開幕、美豐隊場地敞大、可分甲乙兩檯舉行、所註定者不可調換互易、各隊須一律遵照辦理云、比賽成績、照章由優勝隊負責報告職員會、切勿遲誤、茲錄今明兩隊秩序如下、

| 日期 | 隊名 | 地點 |
|---|---|---|
| 四月九日星期一 | 上美豐甲 下天馬乙 | 美豐 |
| | 上同文乙 下海華雷電 | |
| | 上國銀 下嶺南華豐 | 國銀 |
| | 上廣乙劍光 下儉德 | 廣東 |
| 四月十日星期二 | 上美豐甲 下海華儉德 | 美豐 |
| | 上國銀乙 下粉交雷電 | |
| | 上青組 下白組精武 | 精武 |
| | 上劍光 下老爺華豐 | 廣東 |

▲註(上)者下午七時起(下)者八時起(上)未畢須候續之

## 優甲對西捕亦獲勝

昨日優游對西捕、本定三時在申園作戰、惟西捕適有他故、未能依時到場、致優游坐收成利、以一對〇獲勝、成績表上列名第三、亦是意外收穫也、轉瞬四月之西聯會賽、就此全部結束、

## 西聯足球甲組成績

| 隊名 | 賽 | 勝 | 和 | 負 | 得球 | 失球 | 得分 |
|---|---|---|---|---|---|---|---|
| 法商 | 十八 | 十六 | 〇 | 二 | 一〇四 | 卅一 | 卅二 |
| 華瑟斯 | 十八 | 十三 | 一 | 四 | 一〇九 | 二四 | 二七 |
| 優游 | 十八 | 十一 | 三 | 四 | 五五 | 六〇 | 二五 |
| 西捕 | 十八 | 十一 | 一 | 五 | 四七 | 三六 | 二三 |
| 臘克斯 | 十八 | 十 | 〇 | 八 | 六九 | 五〇 | 二〇 |
| 東華 | 十八 | 九 | 一 | 八 | 三六 | 二四 | 一九 |
| 沙亮爾 | 十八 | 七 | 〇 | 十一 | 三九 | 七四 | 一四 |
| 暨南 | 十八 | 四 | 一 | 十三 | 廿一 | 八四 | 九分 |
| 西商 | 十八 | 四 | 一 | 十五 | 三十 | 六七 | 九分 |
| 英添軍 | 十八 | 一 | 〇 | 十七 | 二〇 | 八八 | 二分 |

## 七英里越野跑 瓦萊斯獲個人第一

—成績四一分十五秒—

### 華瑟斯得團體標 金仲康名列第六

西人會主持之江灣七英里越野賽跑、於昨晨十時半之春風駘蕩中、在虹口公園門前舉行、加入團體中西共十三位、個人參加者十三名、由該公園西邊大門起步、自號令起處發腳、一路爭先恐後、怒奔前程、經江灣路轉入東體育會路、過木橋折入鄉間阡陌、復穿入體育路而達終點、結果總分英陸軍華瑟斯得分最多、名列第一、得團體錦標、個人第一爲瓦萊斯、(華瑟斯)成績四一分十五秒、國人團體加入者精武中華甲乙華光虹口飛馬六隊、競賽後僅金仲康列第六、其餘均名落孫山矣、茲將前十名名單列左、㈠瓦萊斯(華瑟斯)㈡萊夫青谷(俄僑)㈢求勞特(法陸軍)㈣瓊司(華瑟斯)㈤韋特㈥金仲康(飛馬)㈦山吉㈧荷克孟(華瑟斯)㈨葛斯盤(法陸軍)㈩塔塔列夫(俄僑)

## 氣象報告

徐家匯天文台昨日下午四時三十分氣象預報云、山東及東北天曇而晴、有西北風頗緊、揚子流域、此間各處天曇而晴和、有東南至西南風、沿海至馬鞍山南一帶有東北風頗緊、低壓將經朝鮮北部向東方或東北東方進行、又昨日下午三時前二十四小時內本埠氣溫最高七六·一、最低四九·六、去年同日最高五二·七、最低四七·三、

# 法言

羅文幹題

## 評壇

### 悼伍梯雲先生　弘之

伍梯雲先生逝世已數月於茲，日昨各機關團體及社會名流，開會追悼，備極哀榮。

伍氏長於外交，折衝樽俎，卓著聲譽；抑又兼擅法律，民四修改刑法之際，多所建白，去年任立法院憲草會顧問，主張設出庭狀制度，以彰人權；此外，更以文學著稱，歐美學者，尊之爲中國之勃肯赫，實爲不可多得之人才，今茲溘逝，中外人士，同深哀悼！

今該會爲永久紀念伍氏起見，特舉辦獎學金，已集有成數，如能以此款造就外交司法人才，使能繼伍先生之志，而服務於黨國，則作育英才，又豈僅使社會人士得一良好觀感而已！

## 小意見

### 普設法院　編者

自三權分立之說興，立法、司法、行政三者截然分立，已爲各國制憲之原則；我先總理孫中山先生首創五權之說，雖於三權之外，增設考試監察二權，要亦不變行政司法分立之原則，此蓋孫先生鑒於欲審判之公平案情之大白，捨行政與司法分立外，實無他道可由。否則由行政官兼理司法，其弊害誠無底止也。

我國自變政後，卽謀三權分立，北京政府時代，卽已實行司政分立，國民政府成立，更厲雷厲風行，依理言之，司政分立，早應名符其實，而事實上乃有不然者，統計全國多數縣長，除執行一縣行政職務外，更兼理全縣訴訟案件，甚且有省主席兼理審判者，是則三權分立之精神果何在乎？

爲今之計，欲謀行政司法分立之名至實歸，非普設法院使今後各縣之民刑訴訟案件盡歸諸縣或地方法院受理不可。

雖然，吾人非不明知前以法院之不能普設者，乃爲財力不足所致，但念一法院所費，究屬有限，而司法權之獨立，關係至鉅，權衡得失，理應捨小就大，否則徒藉口財力之不足，吾恐年年如是，安望行政司法之實行分立哉？

抑有進者，司法權之不獨立，已爲列強藉口不撤廢領事裁判權之鉅因，是故普設法院以維司法獨立之精神，而謀領事裁判權之撤廢，實爲當前之急務！！

## 質疑二

### ▲妨害家庭

某孀婦之子某甲，本一可造青年，肄業於省立某高中學校，成績斐然可觀，某孀婦惟一希望，全在此子身上，豈知距某孀婦家不遠，有一土娼，土娼有一女，已許配於人，近見某孀婦家道不惡，且家中祇有母子兩人，一旦某孀婦撒手長逝，全部遺產，盡在某甲之手，故該土娼與其女商妥，將以前許配於人之婚約解除，然後籠絡某甲，與之訂婚，將來正式結婚後，卽可逐步取得遺產管理權，俟某孀婦故後，該土娼亦可以依靠子壻爲名，遷入宅中，以母女二人之迷惑手段，不難玩某甲於掌上，而得到其全部遺產，故該土娼及其女已開始向甲進攻，大施迷魂之術，甲經驗淺薄，已入其彀中，竟荒廢學業，終日留連於該土娼家中，某孀婦偶加規勸，某甲視若耳邊之風，現在母子二人，表面上雖尙未分開，實際則子已不受母之管束，而今而後，恐將鬧至不可收拾之地步，不知該土娼等之迷惑某甲，妨害其家庭之安寧，是否應構成刑法第二百五十七條之妨害家庭罪，及意圖營利，或意圖使被誘人姦淫而犯前項之罪，乞爲明示。（王永涵）

▲答　某甲如尙未滿二十歲，而受該土娼等之略誘和誘，致脫離享有親權之人者，該土娼等自應構成刑法第二百五十七條第一項之罪，如意圖營利或意圖使甲與其女姦淫而和誘略誘之者，應成立同條第二項之罪。（昔醉）

### ▲求償債務

鄙人幼時，由先人借出款項六百餘元，立有借據三紙，㈠民國十一年，現在此項借據仍在鄙人手中，借款人亦尙認識，惟借據上尙有證人二人，已無從追問，現在㈠該借據是否有效，㈡鄙人有追償該款之權否，㈢借據上之證人，已無從追問，在法律上是否缺少證據，㈣民國十一年至現在，已有十二年，可否向其追償利息，㈤現在第一步手續，應如何對付，上列諸點，務希代爲解答。（沈若鵬）

▲答　㈠該借據如確爲債務人所出而借款尙未淸償者，該借據自屬有效，㈡君如爲債權人之繼承人，對該債務，有求償之權，㈢該借據如爲債務人親筆所立，或有其他方法能證明確係其所立者，證人之能否到場，無重大關係，㈣利息之請求權，因五年間不行使而消滅，故十二年之利息，祇能溯至五年爲止，五年以前之利息，其請求權已因時效而消滅，㈤先聲請法院調解，限期淸償，如調解不成立，然後提起求償之訴。（昔醉）

## 裁定二

### 最高法院　民一庭裁判

▲浙江同濟錢莊因與鮑居氏請求償還欠款上訴事件（主文）上訴駁回第三審訴訟費用由上訴人負擔▲福建一分王淸波與黃昌育等請求賠償損害上訴事件（主文）上訴駁回第三審訴訟費用由上訴人負擔▲福建一分王淸波等因與倪興良請求賠償損害上訴事件（主文）上訴駁回第三審訴訟費用由上訴人等負擔▲福建一分王淸波因與張邱氏請求賠償損害上訴事件（主文）上訴駁回第三審訴訟費用由上訴人負擔▲江蘇巫顯德因與巫永株確認立嗣成立上訴事件（主文）上訴駁回第三審訴訟費用由上訴人負擔▲湖南蘇同興昌等因與陳延生求償債務上訴事件（主文）上訴駁回第三審訴訟費用由上訴人等負擔▲浙江陳有德因與德成錢莊等請求給付債款抗告事件（主文）抗告駁回抗告訴訟費用由抗告人負擔▲浙江馬菊齋因與德成兩莊請求給付債款抗告事件（主文）抗告駁回抗告訴訟費用由抗告人負擔▲浙江金貽森因與吳則友堂確認基地所有權上訴事件（主文）上訴駁回第三審訴訟費用由上訴人負擔▲四川一分王彭氏因與王政北分析遺產上訴事件（主文）上訴駁回第三審訴訟費用由上訴人負擔▲浙江王秉文等因與緒雲縣政府確認田產所有權抗告事件（主文）原裁定廢棄發回浙江高等法院第二分院更爲裁定▲浙江一分潘巨川與潘許氏請求分割遺產再抗告事件（主文）再抗告駁回再抗告訴訟費用由再抗告人負擔▲江蘇二分章志卿因與孫正富請求返還頂費上訴事件（主文）上訴駁回第三審訴訟費用由上訴人負擔▲江蘇二分曹錫晉等因與吳齋請求訂立租約或還讓房屋並賠償損害上訴事件（主文）上訴駁回第三審訴訟費用由上訴人負擔▲河南張兆第因與張鵠延請求返還斗米上訴事件（主文）上訴駁回第三審訴訟費用由上訴人負擔▲江西曾金香因與李延生請求離婚上訴事件（主文）上訴駁回第三審訴訟費用由上訴人負擔▲山東寶增恆因與寶楊氏請求撤銷婚姻上訴事件（主文）上訴駁回第三審訴訟費用由上訴人負擔▲河北李景明因與劉价人請求償還債務上訴事件（主文）上訴駁回第三審訴訟費用由上訴人負擔▲山東江方珉等因與江敦嶽請求禁止遷分房宅上訴事件（主文）上訴駁回第三審訴訟費用由上訴人負擔▲山東江陳氏因與江敦嶽請求確認使用房宅上訴事件（主文）上訴駁回第三審訴訟費用由上訴人負擔▲浙江胡姚氏等因施鎬年與洪盛木行欠款執行再抗告事件（主文）再抗告駁回再抗告訴訟費用由再抗告人負擔▲浙江諸暨城隍廟因與諸暨民衆教育館聲請假處分再抗告事件（主文）再抗告駁回再抗告訴訟費用由再抗告人負擔▲浙江施振惠因與同和莊舊欠整理處請求償還債務上訴事件（主文）上訴駁回第三審訴訟費用由上訴人負擔▲湖南同和軒因與歐驅操丞求償債務上訴事件（主文）上訴駁回第三審訴訟費用由上訴人負擔▲四川一分羅瓊甫等因與羅玉亭等請求收回股權並償還墊款抗告事件（主文）抗告駁回抗告訴訟費用由抗告人負擔▲江西徐蔭昌因與徐淑貞確認房屋所有權再抗告事件（主文）再抗告駁回再抗告訴訟費用由再抗告人負擔▲福建犀石因與陳竹坡求償債務上訴事件（主文）上訴駁回第三審訴訟費用由上訴人負擔▲山西一分郭夢龍因與史四虎等荒地糾葛上訴事件（主文）上訴駁回第三審訴訟費用由上訴人負擔▲山西高等法院移送山西高等法院（審判）▲山東楊在和因與郭雲賢返還財禮抗告事件（主文）抗告駁回抗告訴訟費用由抗告人負擔▲河北劉景安等因與馬雲隆確認土地所有權及交租再抗告事件（主文）再抗告駁回再抗告訴訟費用由再抗告人負擔（三月二十二日）

# 民事訴訟法草案（續）

## 司法行政部最近修正公布

▼（五九二）第六百三十條　第六百條之規定於宣告死亡事件準用之、

▼（五九三）第六百三十一條　失踪人陳報生存、而聲請人否認其事實者、法院應於有確定裁判前中止程序、

▼（五九四）第六百三十二條　宣告死亡之判決應確定死亡之時、

▼（五九五）第六百三十三條　關於宣告死亡程序之費用、如宣告死亡者由遺產負擔、

▼（五九六）第六百三十四條　撤銷死亡宣告之訴、有法律上利害關係之人得提起之、

▼（五九七前段）第六百三十五條　撤銷死亡宣告之訴、除準用第五百五十二條第二項之規定外、如受死亡宣告人尙生存或確定死亡之時不當者、亦得提起之、

▼（五九七後段）第六百三十六條　第五百五十三條之規定、於以受死亡宣告人尙生存爲理由提起撤銷死亡宣告之訴者不適用之、

▼（五九八）第六百三十七條　撤銷死亡宣告之訴有數宗者、法院應合併之、適用第五十三條第一項之規定、

▼（五九九）第六百三十八條　第五百八十二條第五百九十三條第五百九十四條及第六百一十二條之規定、於撤銷死亡宣告之訴準用之、

▼（六〇〇）第六百三十九條　撤銷死亡宣告或更正死亡之時之判決、不問對於何人、均有效力、但判決確定前之善意行爲不受影響、因宣告死亡取得財產者、如因前項判決失其權利、僅於現受利益之限度內負歸還財產之責、（完）

## 今日開庭表

### ▲高等第二分院（民事案件）

| 案由 | 時刻 |
|---|---|
| 馬通淞等與陳棠銀公司債務更審案宣判 | 下一 |
| 楊金春等與張玉麒欠款上訴案宣判 | 下一 |
| 周鴻裕等與國臣執行異議上訴案宣判 | 下一 |
| 公學銓外與紙行王志雲欠款上訴案宣判 | 下一 |
| 翁金順與魏育才徒占民訴上訴案宣判 | 下一 |
| 任鍾麟與干翰華貨欠款上訴案宣判 | 下一 |
| 翟敬三與蔡秋生存款上訴案宣判 | 下一 |
| 卓案宣與上海銀行界路分行欠款上訴 | 下一 |

### ▲高等第二分院（刑事案件）

| 案由 | 時刻 |
|---|---|
| 陳月亭與立生水泥五金號貨款上訴審理 | 下一 |
| 崇明貴安公司與信昌機器公司貨款上訴 | 下二 |
| 潘子訴案等與廣藝氷廠貨款上訴案審理 | 下二、半 |

### ▲高等第三分院（民事案件）

| 案由 | 時刻 |
|---|---|
| 湯王氏等因侵國華妨害家庭等罪上訴 | 下二 |
| 敎案宣判 | 下二 |
| 韓艾扶啊呢等僞造文書上訴案審理 | 下二 |
| 胡永春林過失致人死上訴案審理 | 下二 |
| 因謝耕榮傷害上訴案審理 | 下三 |

### ▲（民事）

| 案由 | 時刻 |
|---|---|
| 國民飯店與麗安電氣公司因租金上訴 | 下二 |
| 新昌公司與遠東美術祥行賠償損害上 | 下二 |
| 耶維烟公司與志蘭分割夥產上訴案審理 | 下二 |
| 春源處與華慶烟公司保證金上訴 | 下三 |
| 徐松齋等與杜釆弟確認房屋上訴案 | 下四 |

### ▲第一特區法院（民事案件）

| 案由 | 法庭 | 時刻 |
|---|---|---|
| 楚雄與同興祥廠押款案 | 六 | 上十 |
| 爾才禮克等與協盛祥行欠款 | 六 | 上九 |
| 愛禮司祥行與漱彭等貨款案 | 六 | 上九 |
| 富豐莊與曹根仙執行異議案 | 六 | 上十 |
| 工部局與司雁是捐款案 | 六 | 上八 |
| 業廣公司與沈達初欠租等案 | 六 | 上三 |
| 朱文娟與葉恂若債務案 | 六 | 下三 |
| 徐就道以與陳季蓮確認身分案 | 四 | 下二 |
| 俞阿二與俞小寶返還房屋案 | 四 | 下三 |
| 開宜公司與開加馬齊拿夫人等 | 四 | 上九 |
| 三鑫公司與振華等欠租案 | 四 | 上十 |
| 張上秋欠案與倪珍遺產案 | 四 | 上十 |
| 倪杏卿與范秀文琴車款案 | 四 | 上十 |
| 利威公司與孫文琴車款案 | 六 | 上九 |
| 張國先與錢昌等借款案 | 七 | 上九 |
| 周張美莉與周白昌分居案 | 七 | 下二 |
| 原恆豐大同餘欠款案 | 七 | 下二 |
| 恆豐莊與等協豐欠款案 | 七 | 下二 |
| 萬玉發與徐阿毛等源交人案 | 七 | 下二 |
| 中央信託公司與曹鴻盛廠等執 | 七 | 上九 |
| 行異議案 | 七 | 上九 |
| 信成網號與何梅卿保證債務案 | 七 | 下二 |
| 乾昌號與田盛婆借款案 | 七 | 上九 |
| 戴忻氏等與戴馬氏禁治產案 | 十 | 下二 |
| 張官祥與王治平等借款案 | 十 | 上九 |
| 黃爾齋等與欠租遷讓案 | 十 | 上九 |
| 姚麟公司與責農欠租遷讓案 | 十 | 上九 |
| 業廣公司與施楊欠租遷讓案 | 十 | 上九 |
| 謝德記與黃劍明水等借款案 | 十 | 上九 |
| 甲納生與葉三昧大氏等貨款案 | 十 | 上九 |
| 姜伯良與馮三昧大等借款案 | 十 | 上九 |
| 戴加心與馮三大等借款案 | 十 | 上九 |
| 肇太水火保險公司與鄭文錦 | 十一 | 上九 |
| 借款案 | 十一 | 上九 |
| 謝寶珍與謝沛生析產案 | 十一 | 上九 |
| 美國無線電公司與金殿華等欠租遷款 | 十一 | 上九 |
| 愛爾德公司與唐行健貨款 | 十一 | 上九 |
| 讓案 | 十一 | 上九 |
| 新瑞和祥行與懷仁堂欠租案 | 十一 | 下二 |
| 惠安公司與李如保欠款案 | 十三 | 上九 |
| 同春莊與李林永康等欠租案 | 十三 | 下二 |
| 德孚公司與欠款案 | 十三 | 下二 |
| 原巢永康欠租案 | 十四 | 下二 |
| 被吳蓀與徐林欠款案 | 十四 | 上九 |
| 薛徐氏與徐太生抵款案 | 十四 | 上九 |
| 仇森太與章阿榮欠租案 | 十四 | 上九 |
| 陳村等與錢錦榮借款案 | 十四 | 下二 |

### ▲第一特區法院（刑事案件）

| 案由 | 法庭 | 時刻 |
|---|---|---|
| 陳紀生與陳吉甫 | 四 | 下一 |
| 原維利欠款案 | 十四 | 下一 |
| 陳龍泰與榮瑞昌欠款案 | 十四 | 下一 |
| 趙祖記與吳香源等欠貨款案 | 十四 | 下一 |
| 張文達與張林華等欠款案 | 十四 | 下一 |
| 余闕鈴與徐周氏貨款案 | 十四 | 下一 |
| 湯文是與徐瀟潮貨款案 | 十四 | 下一 |
| 伊克欠款案 | 十四 | 下一 |
| 虞甫榮欠款案 | 十四 | 下一 |

### 案

| 案由 | 法庭 | 時刻 |
|---|---|---|
| 陳兆克與蘇脫強盜案 | 一 | 上九 |
| 姚忠元等與隔化案（宣判） | 二 | 上九 |
| 孫根教等傷害上訴案 | 二 | 上二 |
| 楊士香等與傷害案（宣判） | 三 | 上九 |
| 蕭願氏妨害風化案 | 三 | 上九 |
| 張劉氏等鴉片案 | 三 | 上九 |
| 梁久等傷害罪案 | 三 | 上九 |
| 李榮英等鴉片案 | 三 | 上九 |
| 雪上海周成偉造商標詐財案 | 三 | 上十一 |
| 施文英與周妨害自由案 | 一 | 下二 |
| 宋大吳案 | 一 | 下二 |
| 朱沈大仁傷害胎黃如詐欺案 | 五 | 下二 |
| 周玉江與沈氏黃如森侵占案 | 五 | 下二 |
| 李蘭記訴傷害吳呂占訴張瑞沈 | 五 | 下二 |
| 張金蘭珍訴倪康氏侵占案 | 五 | 下二 |
| 倪吳友大詐欺案 | 五 | 下二 |
| 李阿標興盜案 | 八 | 上十 |
| 馬永興竊盜 | 八 | 上十 |
| 廣才等鴉片案 | 八 | 上十 |

### ▲第二特區法院（民事案件）

| 案由 | 法庭 | 時刻 |
|---|---|---|
| 劉氏與楊金堂妨害自由案 | 九 | 下二 |
| 傅方元女子訴楊金堂侵占案 | 九 | 下二 |
| 倪宣三懋訴傳方毓妨害罪 | 九 | 下二 |
| 王枚提訴陳順德信背信案 | 九 | 下二 |
| 榮枚氏訴黃渭川等背信案 | 九 | 下二 |
| 徐小朱訴施恒生詐欺案 | 九 | 下二 |
| 張紹漢弟訴李根立傷害案 | 九 | 下二 |
| 蔣瑞衡訴徐湘波章啟毀損案 | 九 | 下二 |
| 金李氏與金游六別居等案 | 一 | 下二 |

### ▲第二特區法院（刑事案件）

| 案由 | 時刻 |
|---|---|
| 麥加洛夫與何拉令等借款案 | 上十 |
| 劉任保氏與阿景玉等賠償案 | 上二 |
| 勞頓保與蔡勳壽等欠薪案 | 上九 |
| 趙龍漁等與周興雪等欠款案 | 上二 |
| 德高悌與永興等欠租案 | 上三 |
| 陳鳳與嚴祝三保證案 | 上三 |
| 狄衛拉與蘇金泉等欠租案 | 下三 |
| 王得安與周阿禮等貨款案 | 下一 |
| 姜伯安與皮梅振興等貨款案 | 上十 |
| 宋鄭紅與吳陳朱梅振生等欠款案 | 上十 |
| 關紅與曹松泉等欠租案 | 上十 |
| 黃昌年與吳山貨欠款案 | 上十 |
| 陳式良與曹永泉欠款案 | 上十 |
| 施林伯與阿臣等租案 | 上十 |
| 楊阿桂與唐生欠款案 | 上九 |
| 許蘭亭與鄭文德等欠款案 | 上九 |
| 李文海與李黃育和欠款案 | 上九 |
| 長康號與公泰米號欠款案 | 上九 |
| 萬興泰與黃葆生貨款案 | 下四 |
| 丁順號與王文伯新票借欠款案 | 下五 |
| 公平米店與王記欠款案 | 下二 |
| 王如松與沈維伯等借款案 | 二 |
| 萬慎記與黃正記欠款案 | 二 |

### ▲上海地方法院（民事案件）

| 案由 | 法庭 | 時刻 |
|---|---|---|
| 張根大與丁氏妨害婚姻案 | 一 | 上九 |
| 警務處訴朱阿大搶奪案 | 一 | 上二 |
| 警務處訴趙雲祖等搶奪案 | 一 | 上九 |
| 警務處訴鄔侯蓉竊盜案 | 一 | 上九 |
| 警務處訴司旦尼希維斯宣判案 | 一 | 上九 |
| 警務處訴郁昌侵占案 | 一 | 上十 |
| 警務處訴劉阿林搶奪案 | 一 | 上十 |
| 警務處訴邱小才搶奪案 | 一 | 上二 |
| 警務處訴陳惠生賭博案 | 一 | 下三 |
| 警務處訴楊桂恐嚇案 | 一 | 下三 |
| 警務處訴姚瑞祥竊盜案 | 一 | 下二 |
| 警務處訴李榮祥竊盜案 | 一 | 下十 |
| 警務處訴阿毛妨害自由案 | 一 | 上十 |
| 李新德與蘇有祥債務案 | 一 | 上十 |
| 黃南陳富雲契約無效案 | 一 | 上十 |
| 陳文熙與俞筱春租屋案 | 一 | 下二 |

（以下民刑案件列表多條，字跡細小，從略不清）

| 案由 | 時刻 |
|---|---|
| 趙子鴻與郭崇家案 | 上九 |
| 郭樹徐生氏與沈許文崇家案 | 上廿 |
| 談金氏標與鮑文許氏明借離婚案 | 上十 |
| 周命徐氏與汪鵬程市氏加賠償及婚案 | 上十 |
| 汪俞標與汪鵬程生活費及水費案 | 上二 |
| 朱鴻烈與戴鳳梧欠款案 | 下一 |
| 路寬如與王永慶欠租案 | 下一 |
| 王阿雲與劉實芳欠款案 | 下一 |
| 張實來與張蘭芳離婚案 | 下一 |
| 許陸氏與許氏達析產案 | 下一 |
| 朱迪市與孫金生讓款案 | 上九 |
| 析禮經與瞿鈍孝會案 | 上九 |
| 李俊氏與蘇純生款案 | 上十 |
| 巫周氏與巫山離婚案 | 上十 |
| 同安錢莊與張彭約欠款案 | 下二 |
| 徐清寶與王振春租案 | 下二 |
| 池寶與趙生良欠款案 | 下一 |
| 吳珍雲與蔡泉等賠償案 | 下一 |
| 顧昌與彭良華公司票款案 | 下一 |
| 信邦與管祥學款案 | 下二 |
| 滕八森與管異借款案 | 下二 |
| 王桂發與錢尹炳少會款案 | 下二 |
| 吳榮遠與錢鵲林借屋案 | 下二 |
| 張凝堂與張泉償案 | 下二 |
| 袁王氏與張金妹債借款案 | 下二 |
| 陸又安與王景銘款案 | 下二 |
| 楊興氏與馮寶鑫欠款案 | 下二 |
| 周孫山與顧光陶賠償款案 | 下二 |
| 程少全與趙和鑫貨款案 | 下二 |
| 吳文傑與姜老祥屋款案 | 下二 |
| 傅子康與陳永致租債務案 | 下二 |
| 方錫範與陳安池租案 | 下二 |
| 陳石氏與陳行毛讓案 | 上十 |
| 蘇祥慶號與張李世借款案 | 上十 |
| 錢源隆與李興工資案 | 上十 |
| 姚財運與陳李氏米欠款案 | 上十 |
| 白伯威與張鴻來租償案 | 上十 |
| 顧振德與李鴻書賠款案 | 上十 |
| 董山山與陳來欠屋案 | 上十 |
| 周忠誠與張鴻工資款案 | 下二 |
| 馬叔澄與徐佩借款案 | 下二 |
| 徐山祥與徐殷借款案 | 下二 |
| 沈德三與徐桂履借屋案 | 下二 |
| 唐貫與陳茂欠租案 | 下二 |
| 許慶才與陳富租屋案 | 下二 |
| 馮有寶與陳春榮款項案 | 下二 |

### ▲上海地方法院（刑事案件）

| 案由 | 法庭 | 時刻 |
|---|---|---|
| 凌桂榮與周楚良債務案 | 三 | 下二 |
| 嚴維記與李彩生借款案 | 四 | 下三 |
| 魏思記與王桂生欠款案 | 四 | 下三 |
| 陳永林與阿鴻米款案 | 四 | 下三 |
| 王維賓與張華米租款案 | 四 | 下三 |
| 陳寶記與許徐存屋案 | 二 | 下三 |
| 周平之與張連租款案 | 二 | 下二 |
| 陳啟華與盧德金項案 | 二 | 下二 |
| 游月松與王甫拒金案 | 二 | 下二 |
| 李樹合與周彬彥欠款案 | 二 | 下二 |
| 吳金公與顧全款案 | 一 | 下二 |
| 陶王氏與陳世元貨案 | 一 | 下二 |
| 韋福生與孫炳欠款案 | 一 | 下二 |
| 錢文如與吳玉生借案 | 九 | 下廿 |
| 江富彪與葛慶堂借案 | 九 | 下二 |
| 永大華與胡圖森欠款案 | 九 | 下二 |
| 孫煥庭與丁鴻仲號款項案 | 九 | 下一 |
| 張阿二等傷害案 | 三 | 上九 |
| 印有生侵占案 | 三 | 上九 |
| 俞德仁毀損竊盜案 | 三 | 下二 |
| 吳相洪等強盜案 | 三 | 下二 |
| 戴東波等許欺案 | 五 | 下二 |
| 劉鴻富詐欺案 | 九 | 上九 |
| 施以棟濫發支票案 | 九 | 上九 |
| 蔡品岳等賭博及妨害公務案 | 十 | 下二 |
| 浦慶福等鴉片案 | 十 | 下二 |
| 張氏與重婚案 | 十 | 下二 |
| 王小妹等妨害家庭案 | 十 | 下二 |
| 劉士璠侵占及僞造文書案 | 十 | 下二 |
| 彭超羣傷害上訴案 | 十 | 下二 |
| 錢開一訴潘鏡和侵占案 | 十 | 下二 |
| 朱福清搶奪案 | 十 | 上十 |
| 尤榮氏傷害案 | 一 | 上十 |
| 湯毛新傷害案 | 二 | 上十 |
| 沈松氏侵占案 | 一 | 上十 |
| 李徐氏傷害案 | 一 | 上十 |
| 周阿毛等傷害案 | 一 | 上九 |
| 莊家榮侵占案 | 二 | 上九 |
| 事別綢赤夫竊盜案 | 三 | 上九 |


## 聲明類

江蘇上海第一特區地方法院公告第〇三〇六號

（公告，字跡細小不清）[illegible]

江蘇上海第一特區地方法院公告

（公告，字跡細小不清）[illegible]

### 毛國樑退股啓事

本合股在（上海）四馬路……（字跡細小不清）[illegible]

### 天祥綢廠出租聲明

本廠將（字跡細小不清）[illegible]

### 受盤聲明

[illegible]

### 推受盤聲明

[illegible]

### 巢金律表雪廠裕廠盤 宏師裕茄中記推聲 楚基代記烟國烟受明

[illegible]

### 池英達聲明啓事

[illegible]

### 推受盤聲明

[illegible]

### 爛單聲明

[illegible]

### 章海寶啓事

[illegible]

### 聲明協議解除婚約

[illegible]

### 聚寶館推吉安館受 盤通告

[illegible]

### 秦爲公分嗣生並聲明 周增遺給子啓緊要 氏義產出巧事

[illegible]

### 緊要聲明

[illegible]

### 脫離聲明

[illegible]

### 推受盤聲明

[illegible]

### 廢作明聲

[illegible]

## 遺失類

### 遺失田單

[illegible]

### 遺失聲明

[illegible]

### 遺失聲明

[illegible]

### 遺失摺存聲明

茲遺失范源豐房戶乾一千一元二角五洋存摺……（字跡細小不清）范子衡啓

### 遺失田單

[illegible]

### 遺失田單

[illegible]

### 遺失棧單聲明作廢

[illegible]

### 遺失聲明

[illegible]

### 遺失道契

[illegible]

### 遺失聲明

[illegible]

CHINESE OPTICAL COMPANY
精益
OPTOMETRISTS & OPTICIANS

戴眼鏡爲目光計 請戴精益眼鏡

驗光準確 儀器精良

品質高尚 價格公平

總公司 精益眼鏡公司謹啓

復旦大學
# 法軌週刊
張志讓
法律學系同學會編輯　每星期一出版

## 新生活運動與法律
柯

　歷來學者對於法律與道德之立說，聚訟盈庭，各陳其是：有謂法律與道德爲一物者；有謂法律與道德爲二物者；有謂法律爲消極之準則，而道德爲積極之準則者；亦有謂法律爲外部之強制，而道德爲內部之強制者；更有謂法律爲國家之制裁，而道德爲社會之制裁者，無論如何，吾人總認爲法律與道德同爲維持社會之秩序，安全國家之生存，殊途同歸，輔車相助也。

　我國法律，於今頗備，而社會依然混亂，國體愈趨阽危者，斯何故歟？曰；國民生活根本腐壞之所致也！蓋『身修而後家齊，家齊而後國治，國治而後天下平。』民而不民，國何由治，社會何由安，法律何由效，故法律施於野蠻人與禽獸，直爲麻木不仁，可知欲國治社會安法律效，非先改善國民生活不可

　今爲政者知之，國人知之，乃有蔣委員長在南昌倡導新生活運動，從高一呼，全國風從。其主旨即在改良國民之舊生活，實行從整齊，清潔，簡單，樸素，做到禮，義，廉，恥，管子曰：『四維不張，國乃滅亡，』國人早誦之熟，而不行，而至於斯危，若今猶昔也，其可得哉？故新生活之提倡，誠爲至切至要之基本救國方法，非極力推行不可

　夷考我國現行法律，何一非以外國最新之立法例爲藍本，參酌本國習俗風尙而制定，彼外國以治以安之法，施諸我國，效遂鮮焉，此何以故？法之本身不論，法之客體有異也。由此愈見『徒法不足以自行，』必也輔之以道德，俾法律能盡其用；標本兼施，剔撫並進，民族復興，庶乎有冀！

　再查現行刑法計三十四章，違禁罰法共五十二條，及其他懲治違法者之法律，其所科罰之對象，何一非由日常生活之過失，微積漸，違背法紀而不自知，侵人利益而不爲怪，擾害國家而不稍惜，一人斯，千百人斯，國家倘能懲之以法，或使與社會隔離，從而感化之，然究猶掛一漏萬，若全國人皆斯，國家遜趨破亡，法律云何哉？故談治國者，於積極改善法律外，莫不謀根本上之補救，是則新生活之運動，於焉尙矣。

　綜上所述，吾人知新生活運動與法律關係之密切。今試再從而比較之，法律之效用在規範個人，使不侵犯他人，危害國家社會；其目的在保護個人，維持國家生存，社會安寧。而新生活運動之目標在改善個人之衣食住行及其他一切行爲求其規律化軍隊化，掃雪從前『東亞病夫』，『劣種民族』之譏，明禮義，知廉恥，入則相敬相助，社會於以富；出則伏義殺敵，國土斯可保，二者之作用雖殊，終的則一，且必相輔以行，始可收效，故言新生活運動爲求法治國之梯階可；言新生活運動爲中華復興之徵兆更可；總之，全在吾國人之努力耳！

## 短期自由刑（續）
沈宗璽

　尙有尤重要者在，苟一犯人，不強制其工藝之學習，性情之改善，則雖監禁時稍受痛苦與社會隔離，而出監後難免其惡性復發，及爲生活所鞭策，使不得不又犯罪。而短期自由刑，既不能於此短短時期中，強制其學習工藝，亦復不易收改善之效，此爲非議之一也。

　二、謂短期自由刑之執行，往往反使染惡。考監獄中之被監禁者，類皆惡性之徒，今置此微惡之人禁於此惡羣之中，使其耳濡目見者，均爲惡形惡聲，因而受傳染，於無形之中惡性增加，一旦期滿出監，必將再擾社會之安甯秩序，是非但不能收監禁之效，反造成犯罪者之增加，此爲非議之二也。

　三、謂短期徒刑易使偶然犯罪者陷於自暴自棄之途。蓋被判處短期自由刑者，其惡性本不強烈，有因偶然而犯罪者，有因義憤或因過失而犯罪者，今以此惡性較輕之人，科以徒刑，使與羣惡相共，永沾汚點，且名譽爲第二之生命，故易使被禁者生自暴自棄之念，其結果國家科刑之本旨，反因之而喪失。此爲非議之三也。

　四、謂短期自由刑且有損國家之國庫。蓋國家對於禁犯，必供給衣食住，綜全國而計算之，所費非少，故爲節省國庫計，非改革短期自由刑之制度不可，此爲非議之四也。

　（五）短期自由刑之補救

　短期自由刑之流弊，既如上述。晚近學者，多籌補救辦法，今擇要述之於下：

　（一）感化教育——對於感化教育，現世各國，應用者頗少，惟施於未成年之犯罪者而已。其要旨爲使不良之未成年人，受感化教育，而使其改善。此方法，世界各國約有兩種：

　（甲）家庭感化——使不良之兒童於家庭中受感化之教育而使其改善。對於家庭之感化，又分本人自己家庭之感化及他人家庭之感化二種，今再分述如下：

　（一）本人自己家庭之感化——此即以不良之子弟於自己家庭中受感化之教育也。此種方法，吾人認爲有數優點：

　（子）父母爲最親近人，故易知子弟之習性，按其習性而施以各別之感化教育，易收實效。

　（丑）可節省費用

## 犯罪與法律（續）
蕭邦承

　那末，犯罪底根本原因是甚麼呢？據我底觀察，既不是先天父母底遺傳，復不是自然環境底影響，而是物質生活底不滿足。我們知道人是有細胞底組織體，凡是有機的細胞，不問其種類爲動物或植物，亦不問其品質是高等或低等，都有生存底慾望，都有暢遂生機，豐富生活，圖謀自身底存在和自身底遺留—繁殖種裔等要求。要滿足這個慾求，就必有賴於營養。所以物質生活是人生最基本底先決條件。在這個條件未得解決以前，他總是注意到這個問題勿不顧別有所圖的。幷且其他一切，無論精神交明也好，法律條規也好，都是爲滿足生活底方法，所以思想，道德，法律，是後於物質生活，隨物質生活底解決而解決，隨物質生活的圓滿而圓滿的。在物質生活沒有得着相當的解決時，誰還顧得到道德不道德，法律不法律底問題呢？孟夫子對於這點，分解得非常澈透。我們把那段話摘錄在此吧。

　無恆產而有恆心者，惟士爲能。若民則無恆產，因無恆心。苟無恆心，放辟邪侈，無不爲已。及陷於罪，然後從而刑之，是罔民也，焉有仁人在位，罔民而可爲也！是故明君制民之產，必使仰足以事父母，俯足以蓄妻子，樂歲終身飽，凶年免於死亡，然後趨而之善，民之從之也輕。今也制民之產，仰不足以事父母，俯不足以蓄妻子，樂歲終身苦，凶年不免於死亡，此唯救死而恐不贍，奚暇治禮義哉？』所謂『衣食足然後禮義興』，衣食不足，那還有功夫去講禮義呢？所以不怕國家底法律如何的嚴厲，勿大衆底物質生活不能得到相當解決，他們爲生存慾望的使，不能不挺勿走險，突破法律底重圍，以達其生存底目的。嚴刑峻法，怎能遏制得着他生存慾望的需求？佛爾里說得好，『在人底身上，沒有再勝於饑餓底惡害的。饑餓是一切非人情的，反社會的感情底根源。饑餓存在以上，甚麼惡愛應人形，都是不可能的』。從此，我們更可以知道物質生活與犯罪關係底切了。如讀者認爲這完全是一種空論，我在此可給你們一個事實底證明。而且是我們貴國底事實。

　幾年前北平燕京大學社會學會會長嚴景耀先生，爲研究犯罪學，除檢查北平司法部刑事統計表外，並曾親身到獄牢裏實地去考查，他在京師第一監獄住了三個多月。現在我們把他考查底結果摘一些出來給大家瞧瞧，便可明白我所說的不是無稽之談了。

　第一，從男犯方面去考查。第一監獄底七年（民九—一五）中，男犯底人數，以犯竊盜的爲最多，計二一三八人，占全數（四八〇八）百分之四四強；第二是欺詐取財，計四八〇人，佔全數百分之一〇；侵佔別人底財產，計四五一人，佔全數百分之九。就此，我們已經可以看出因經濟犯罪人數之多了。現在將完全或大部份經濟犯罪底人數總合起來，與其他各罪按類列表，則犯經濟罪有四〇六五人，佔全數百分之八四以上；性慾罪計一四〇人，不到全數百分之三；傷害罪計六〇三八，佔全數不到百分之一三。由此可說經濟是男犯犯之罪的主要動機。同時他又註明點性慾罪一四〇人中六七人是和誘罪動機，有百分之六七是經經的；傷害罪中底傷害生命及其他各罪。而我看傷害罪包括侵害，殺人，誣告，放失等，若仔細考其致犯底原因，恐怕大都直接有關於經濟的

　第二，進而看女子底犯罪爲如何呢？他說：七年中女犯底材料統計，第一爲略誘，是經濟罪，計二二七人，占全數（九八二）百分之二三；第二爲和誘，也是經濟罪，計二〇三人占全數百分之二一；第三爲姦非，計一〇三人，占全數百分之一一；今將女犯也按類列表，則犯經濟罪的有七三一人，占全數百分之七十以上；性慾罪計一五〇人，占全數百分之一〇以上；傷害罪計一〇〇人占全數百分之一〇以上。由此我們可以說，經濟也是女人犯罪最大底動機。

　第三，考察累犯罪底原因。他說：七年中再犯與三犯底人數與罪名，男犯有一〇一人，其中因經濟犯罪的，爲百分之九五以上；罪各中最多的是竊盜，有人六八占有百分之七五。三犯以上的有三八，只有一個不是經濟罪，而犯竊盜罪有一〇八。女犯中再犯中再犯一七人，因經濟而犯罪的一二八，其中略誘最多，有五人。三犯僅一人；爲竊盜。執此數目以觀，執可看出再犯與三犯爲經濟底動機是十分顯明的了。

　第四，就犯罪底年齡來說。據所列底表看來，由二〇至二九歲的年代，是犯經濟罪最多底時期。從他與各犯人談話的結果，知道他們都是因不能負成年底經濟任而犯罪的。在女犯方面底性慾罪，於二九四個略誘犯中，有一一九個是無配偶的，因爲她們底丈夫去世，家中衣食無人供給，而自己又缺乏謀生底技能和機會，於是不得已而出此下策。

　第五從犯罪底季候方面去看。犯經濟罪在冬天特別多，實因窮人在冬天，非獨飢餓底逼迫，並遭寒冷的侵襲。因此經濟底需要，格外增加，而進款不唯增加，反而有些工作，如瓦匠木匠農民等因天寒歇業，入款毫無，因此生活逼迫，不能不幹出犯罪底勾當。

　以上所刊，是京師第一監獄底研究，他說第二監獄底人數和罪名都與之相仿。我想全國各省各縣底監獄未必不是一樣吧。至於罪名底類別，除經濟罪外底傷害罪，性慾罪，若從發生底原因研究，可說無一罪名不是直接的，間接的，或遠因的，近因的經濟之別名，以性慾罪來說，十分之八九是因現時經濟底條件，使男女無由實現其眞正的戀愛，或因經濟關係，至身不能有配偶，而洩性慾，以致男女多陷於不正當的關係，強姦和誘之類的新聞，層出不窮。實際說來，這又何嘗不是與財產犯同一來源呢？總而言之，「饑寒起盜心」，一切底犯罪，無一不是「經濟」這「暴君」在其中作祟啊！（未完）

## 中央廣播電台
XGOA

二三年四月九日星期一播音節目
（週率660基羅週波）

| | |
|---|---|
| 7:00 | 國術早操 |
| 8:30 | 簡明新聞 |
| 9:00 | 中央紀念週 |
| 9:20 | 全國氣象 |
| 11:15 | 電碼練習 |
| 11:45 | 滬市商情 |
| 12:00 | 正午報時及南京氣象 |
| 12:05 | 音樂 |
| 16:00 | 兒童教養問題（續） |
| 16:30 | 演講健康比賽之意義 |
| 17:10 | 滬市商情及南京米麥雜糧市價 |
| 17:40 | 太陽淺說（續） |
| 17:50 | 音樂 |
| 18:00 | 全國氣象 |
| 18:20 | 報告新聞 |
| 19:20 | 時事述評 |
| 19:40 | 軍政部樂隊奏播軍樂 |
| 20:40 | 英語報告 |
| 21:00 | 廣州語報告 |
| 21:25 | 預告明日節目 |
| 21:30 | 報告新聞 |

# 文藝週刊
▼文藝學會定期週刊之一（每逢星期一在民話欄發行）　第九十七期
會址：上海斜徐路新華藝術專科學校內

目次

論國畫上用墨　黃賓虹
論色彩與素描　金有行
從印象派到表現派（續）　汪亞塵
文藝界

## 論國畫上用墨
黃賓虹

　董玄宰言，但有輪廓而無皴法，即謂之無筆。有皴法而不分輕重向背明晦，即謂之無墨。用墨之妙，必須見筆，畫無筆路，非謂其墨淡糢糊而後分曉也。書之藏鋒，在乎執筆，沈着痛快，人能知善書執筆之法，即能知名畫無筆迹之說。無筆跡者，仍是用筆，其善用墨處自宋何遠論朱象光少時畫筆常恨無前人深遠潤澤之趣，一日於鵝漢絹上作小山，覺不如意，急湔去之，故墨之揮染，即有悟見。自後作畫，多再滌去，以細石磨絹，要墨色着入絹縷，後人誤爲其旨，遂以扁筆平刷楮素，即謂層層烘染，全無筆痕，推爲能技，以致學者墨色每多浮蕩，非淒迷瑣碎，即光滑輕纖，甚或洗刷多次，枯澀沾滯，是皆不能於用筆中求用墨之通。故有墨無筆者，雖去斧鑿痕而少變態。用墨之變，其妙無窮。王麓台謂要於位置間架處，步步得法，如命意不高，眼光不到，雖漬染周微，終屬隔膜。學梅道人發墨者甚多，皆草率塗鴉，任情揮灑，以自鳴其得意，於節節肯綮處，全未夢見，無怪乎爲豬之誚也。善用墨者，不以去斧鑿痕爲高，全在節節肯綮處凝神着意，墨妙無非筆妙，愈簡愈工，或莊或謔，古人用墨可臚舉焉。

一曰淡墨。
二曰濃墨。
三曰破墨。
四曰積墨。
五曰潑墨。
六曰焦墨。
七曰宿墨。

　前代畫家，稱善丹青，繪事發明，初無專於用墨者，晉以採漆或以油畫，畫者用墨，其肇於六朝乎？梁元帝撰山水松石格云，信筆妙而墨精，又曰上墨猶綠，下墨猶赭，明明言墨，而曰猶綠而曰猶赭，以秉色擬墨色，此即墨采之說也。夫畫之可貴不在丹青朱黃鉛粉之工，故王摩詰言畫以水墨爲上。荊浩云：『隨類賦采，自古有能，水暈墨章，與乎唐代張璪樹石，不貴五采，李將軍雖巧而華，大虧墨采，由唐而後，逮於兩宋，墨法之用，日益彰明。李成惜墨如金，王洽墨潑成畫，墨色之中，後人又分六采，謂墨白乾溼濃淡，各有其宜，又有五墨之法，謂乾墨濃淡溼，獨不言白。是觀也，華琳指南畫訣蘊蓄疑之，不知五墨，以素如質，謂白亦采非白是說也。別在五墨之外，其畫論益歧，惟畫因難於深厚，兼用淡墨，濃墨，潑墨，破墨，積墨，焦墨，宿墨以足成之。至簡且精，濃墨焦墨，用於松棱石角，故爾瞭然。淡墨積至可觀處，然後用焦墨濃墨分出遠近。以淡墨潤濃墨，則晦而鈍，以濃墨破淡墨，則鮮而靈。故必先淡後濃者爲得，即所謂破墨也。積墨者，以墨水或濃或淡，層層染之，破墨破其界限輪廓，或作疏苔於界處，南宋人多用之。潑墨先以淡墨落定，蘸濕墨一氣寫出，稍乾用淡濕墨籠其濃處，北宋人多用之。元人惟雲林善用者宿墨，愈簡潔愈覺其淨潔厚矣。要之墨法，必先鈎勒，鈎勒之中，即有陰陽向背，其時濃淡之色，先已顯豁呈露，而後各種墨色，因其宜而善用之，故用墨首重鈎勒云。古人謂石分三面，董玄宰稱爲此語，是筆是墨，其知言哉。

　繪畫之始，必先丹青，采色敷施，即其明證。魏張僧繇善後骨畫，後重骨法，用墨鈎勒，因有丹青水墨之分。唐李思訓之金碧，與王維之水墨，遂成南北二派。北宋郭熙范寬多以水墨畫樹石峯巒，又以丹青畫屋宇舟車人物，謂之水墨丹青合體。畫本無丹青水墨之分，善用水墨者，如用丹青，善用丹青者，無殊水墨。惟丹青易於重濁，文士以水墨爲高，水墨易於輕浮，作家以丹青爲則。故善用墨者，墨色貴於深厚，一筆之中，濃淡兼有，濕有濃淡施以破墨積墨潑墨，猶有未足，則以焦墨補其精神，宿墨即埃墨，粗與泥金，石青綠略同，用之者一如丹青，自忘其爲水墨，所謂『丹青隱墨墨隱水』，水墨作丹青觀可也。

## 論色彩與素描
金有行

　色彩與素描，在西洋畫裏，可說是一般的重要，素描是畫的基礎，而色彩是畫的裝飾如無好的素描根基而專事色彩的塗抹則如醜婦濃妝反愈見其醜惡。但，Win chel menn說：色彩助美而不立美僅動人與顯形，故若有了極好的素描手腕而乎色彩的能力以爲之裝飾外表，亦不能盡量表現出美。且色彩確於家徵關係極大，關於趣味之表白，與主觀情緒之流露，尤較素描及有力。

　素描，以線條表現形的美，以爲繪畫的本質在素的描寫，因此，輕視了色彩。爲了注重形式於是常犧牲個性與個人情感。像Ingres就時這般專重線的。超過說是重形的畫風，是更近於彫刻或建築的。西洋繪畫雖是脫胎於彫刻但畢覺還是畫，是色的美術。故當時有與Ingres相對峙的注重色彩的另一派，如Delacroix即是以光與色的交奏表現物象之形體，寓意與象徵，是充滿了個人的熱烈的情緒的，不只是實物的描摹。還兩派的爭執很厲害，終於Delacroix占了勝利，所以色彩也是畫中重要的部分，且繪畫的特質在此。繪畫之所以異於彫刻者也在此。

　至於色彩感覺，原始的人類便具有。乃是先天的。故素描可從後天的學習而改善或人止確的道途，但色彩則很少能因知識之增進而改佳的。這就是因爲人們對於色彩的感覺正如他們的個性一樣，是特有的，是各一不同的。因此，藝術家們畫同樣的景物會成功各不相同的色調的畫。而且，也就是爲了感覺之不同，或是對線的感覺較靈敏或是對光不變幻色的感覺較敏捷於是畫家有素描家與色彩家之分別。

　Rodin說：實際無所謂美的形式，美的素描或美的色彩，美只一，即是眞實之顯示。故不論是素描畫或色彩的畫只須能在優美的形式中，和諧的節奏裏表顯物象之眞實與深厚的人生意義便是美，便是好繪畫。可是，近代繪畫常以色彩而獲成功，這因爲素描雖也同樣的能表現光暗，姿勢，動態，情緒。但却總不如色彩之使常人易於欣賞易於同情。

　所以，畫家應先具有高超的素描的根底，然後從事色彩的研究與運用，使畫裏有正確的輪廓。線條。與結構爲基礎。然後以適當的動人的色彩以爲畫之外形，使畫更易於表白深切的情調，反映時代文化狀況，並給予人以一種深的意義，力量，並安慰；引人到一神祕的意境裏。

## 從印象派到表現派
汪亞塵

　現代繪畫士，還有種嫌惡現實而逹到漫畫化的再現；在這種傾向的作家，都是要創造表徵的新畫面。但是這種創造力產生的作家，還是要有官能全體驗的表現纔行。作者觀照時候，如果過於畫出形態歪斜的地方，不能認他就是對的。不明確時候，還是要把表徵化當中所殘留自然的眞，再從被寫物上參合適取的。嚴格地說起來，自然隔離的正當與否，第一，要看作家藝術的技量和作家必然的作風，以及作家藝術的良心；如果這幾層根據點一些都不顧慮，僅依畫風的流行跟着地去走，不可說沒有危險呀！

　雖然表現派僅看到殘留着一些自然，要是那些作品使我們不能得着何種銘感，那就不行。有的作者，單爲了奇特的技術和時代趣味的傾向，無意識地模做他們的形色，更是沒有意思的了。所以表現主義的內容，不得不明瞭的。現原來從印象主義到表現主義之間，各作家個性的要素上都有不同，所以出發點，也有相異的地方。

　綜觀上述說來：印象派所描寫的時候，心地上不免有種器械的束縛。依一定的技巧，忠實地描寫物象。作品上先要有自然的再現，纔見到作家的個性。所以印象派，是『服從自然』的。表現主義所描寫的，全然是個性的東西。在作品上現出來，是個性行爲的再生。前者的藝術，是從氣質一貫上再現自然，後者的藝術，是把畫家的觀念浮在自然之上。所表現的，絕對不服從自然。

## 文藝界

　一、畫家徐悲鴻，近由羅馬赴英國舉行中國現代繪畫展覽會，在倫敦舊皇宮內陳列作品一百五十幅，會期定四星期。四月五日由駐英公使郭泰祺行開幕禮。到各界來賓二千餘人。

　二、東南交通週覽會應徵青年作家八十名，已經出發赴黃山，雁岩等名勝地游覽，同時製作作品，五月念日爲審查之期，過期不收，事務所在威海衞路中社。

　三、畫家楊秀濤，應南京文藝友人之邀，已將作品二百餘點，絡續運往南京。本月中旬舉行個人展覽會一星期云。

　四、生活美術創刊號，美術雜誌，均於四月一日出版，爲本年最完備之出版物。內容豐富，創歷來所未有。

　五、新華藝專添建畫室，業已落成，春假後即可開始製作。

## 平漢鐵路管理局廣告

茲因隴海津浦兩路特別快車，定於四月一日起改點，本路爲便利旅客，及將各客車銜接該兩路起見，特將一•二次特別快車，及十一•二次尋常快車時刻改訂，亦自四月一日起實行，並於同日起，將鄭漢間三•四次特別快車，改爲五十一•二次尋常客車，在鄭漢間逐日對開，其一，二次特別快車，仍於每星期一•三•五及星期日由北平漢口對開，十一•十二次尋常快車，則於每星期二•四•六日由北平漢口對開。合亟登報廣告。附一•二次及十一•十二次簡明時刻表於后。

平漢特別及尋常快車簡明時刻表

四月一日起實行

| 1 | 11 | | 車次／站名 | | 2 | 12 |
|---|---|---|---|---|---|---|
| 23•50 | 23•00 | 開 | 北平前門 | 到 | 19•00 | 19•40 |
| 23•25<br>0•15 | 23•25<br>0•15 | 到<br>開 | 鄭州 | 開<br>到 | 21•05<br>20•20 | 21•06<br>20•11 |
| 18•10 | 18•36 | 到 | 漢口大智門 | 開 | 23•50 | 23•00 |